



ประกาศองค์การบริหารส่วนตำบลหนองเต่า  
เรื่อง ประกาศใช้แผนพัฒนาท้องถิ่น (พ.ศ. ๒๕๖๖- ๒๕๗๐)

ด้วยองค์การบริหารส่วนตำบลหนองเต่า ได้ดำเนินการจัดทำแผนพัฒนาท้องถิ่น (พ.ศ. ๒๕๖๖-๒๕๗๐) เพื่อนำมาเป็นกรอบในการจัดทำงบประมาณรายจ่ายประจำปี งบประมาณรายจ่ายเพิ่มเติม งบประมาณจากเงินสะสมแต่ละปีงบประมาณในช่วงแผน โดยนายกองค์การบริหารส่วนตำบลหนองเต่า ได้พิจารณาเห็นชอบพัฒนาท้องถิ่น (พ.ศ. ๒๕๖๖-๒๕๗๐)

อาศัยอำนาจตามระเบียบกระทรวงมหาดไทย ว่าด้วยการจัดทำแผนพัฒนาขององค์กรปกครองส่วนท้องถิ่น พ.ศ. ๒๕๔๘ แก้ไขเพิ่มเติม ข้อ ๑๗ เมื่อแผนพัฒนาท้องถิ่นที่เพิ่มเติมได้รับความเห็นชอบแล้ว ให้ส่งแผนพัฒนาท้องถิ่นดังกล่าวให้ผู้บริหารท้องถิ่นประกาศใช้ พร้อมทั้งปิดประกาศให้ประชาชนทราบ โดยเปิดเผยไม่น้อยกว่าสามสิบวันนับแต่วันที่ผู้บริหารท้องถิ่นประกาศใช้ และสามารถเข้าดูได้ที่เว็บไซต์ [www.nongtaobanmi.go.th](http://www.nongtaobanmi.go.th) หัวข้อ แผนพัฒนาท้องถิ่น

จึงประกาศให้ทราบทั่วกัน

ประกาศ ณ วันที่ ๒๒ เดือน มิถุนายน พ.ศ. ๒๕๖๔

(ลงนาม)

(นายสังเวียน ลักษณะพล)

นายกองค์การบริหารส่วนตำบลหนองเต่า

## คำนำ

การวางแผนพัฒนาตำบลเป็นปัจจัยสำคัญที่จะทำให้การบริหารงานขององค์การบริหารส่วนตำบลหนองเต่าเป็นไปอย่างมีประสิทธิภาพ และเกิดประโยชน์สูงสุดแก่ประชาชนในท้องถิ่น ตามกระแสการเปลี่ยนแปลงของโลกสังคมปัจจุบัน เพราะการวางแผนทำให้การปฏิบัติงานเป็นไปอย่างมีประสิทธิภาพมีทิศทางประหยัดทรัพยากร และบรรลุวัตถุประสงค์นำสู่เป้าหมายที่ต้องการได้

แผนพัฒนาพัฒนาท้องถิ่น(พ.ศ.๒๕๖๖-๒๕๗๐)ฉบับนี้ถือได้ว่าเป็นแผนพัฒนาเศรษฐกิจและสังคมของ องค์การบริหารส่วนตำบลหนองเต่า โดยมีการกำหนดยุทธศาสตร์ให้สอดคล้องกับแผนพัฒนาเศรษฐกิจและสังคมแห่งชาติ แผนยุทธศาสตร์จังหวัดลพบุรี แผนยุทธศาสตร์อำเภอบ้านหมี่ รวมถึงกรอบยุทธศาสตร์การพัฒนาขององค์กรปกครองส่วนท้องถิ่นในจังหวัดลพบุรี โดยได้มีการเก็บรวบรวมข้อมูล วิเคราะห์ข้อมูล กำหนดยุทธศาสตร์ จัดลำดับความสำคัญของปัญหา และคัดเลือก รวบรวม จึงจัดทำแผนยุทธศาสตร์การพัฒนากองการบริหารส่วนตำบลหนองเต่าขึ้น

ในการจัดทำแผนพัฒนาท้องถิ่น(พ.ศ.๒๕๖๖-๒๕๗๐) ผู้จัดทำหวังว่าจะช่วยให้การพิจารณาเป็นไปอย่างสอดคล้องกัน ลดความซ้ำซ้อน และสามารถแก้ปัญหา สนองความต้องการของประชาชนได้อย่างถูกต้องเหมาะสมต่อไป

คณะกรรมการพัฒนาอบต.หนองเต่า

คณะกรรมการสนับสนุนการจัดทำแผนพัฒนาอบต.หนองเต่า

## สารบัญ

	หน้า
ส่วนที่ ๑ สภาพทั่วไปและข้อมูลพื้นฐานที่สำคัญขององค์กรปกครองส่วนท้องถิ่น	๑ - ๒๐
ส่วนที่ ๒ ยุทธศาสตร์องค์กรปกครองส่วนท้องถิ่น	๒๑ - ๓๓
ส่วนที่ ๓ การนำแผนพัฒนาสามปีไปสู่การปฏิบัติ	๓๔-๑๕๖
ส่วนที่ ๔ การติดตามและประเมินผลโครงการ	๑๕๗- ๑๗๑

## ส่วนที่ 1

### สภาพทั่วไป และข้อมูลพื้นฐานที่สำคัญขององค์กรปกครองส่วนท้องถิ่น

#### 1.ด้านกายภาพ

##### 1.1 ที่ตั้งและอาณาเขต

ตำบลหนองเต่า ตั้งอยู่ในเขตอำเภอบ้านหมี่ จังหวัดลพบุรี ห่างจากตัวอำเภอประมาณ 14 กิโลเมตร แบ่งการปกครองเป็น 8 หมู่บ้าน มีอาณาเขตติดต่อ ดังนี้

ทิศเหนือ ติดต่อกับตำบลหนองทรายขาว อ.บ้านหมี่

ทิศตะวันออก ติดต่อกับตำบลพุดคา อ.บ้านหมี่

ทิศใต้ ติดต่อกับตำบลโคกกระเทียม อ.เมือง และตำบลบางลี่ อ.ท่าม่วง

ทิศตะวันตก ติดต่อกับตำบลบ้านชี อ.บ้านหมี่

##### เนื้อที่

ตำบลหนองเต่า มีเนื้อที่ประมาณ 19,535 ไร่ หรือ 31.2544 ตร.กม.

##### 1.2 ภูมิประเทศ

สภาพภูมิประเทศโดยส่วนใหญ่ เป็นที่ลุ่ม โดยมีคลองชลประทาน สายชัยนาท – ป่าสัก เขตควบคุมชลประทานช่องแค จังหวัดนครสวรรค์ ผ่านทางด้านทิศตะวันออกของหมู่ 1 , หมู่ 6 และหมู่ 7 มีคลองชลประทาน 16 ขวาไหลผ่านทางด้านทิศตะวันตกของหมู่ 2 และหมู่ 3 มีคลองชลประทาน 17 ขวาไหลผ่านตำบลบริเวณหมู่ 1,2,6 และ7 มีคลองลำโพงทอง(คลองทิ้งน้ำของชลประทาน) ไหลผ่านตำบลบริเวณหมู่ 2 , หมู่ 5 และหมู่ 8 มีเส้นทางคมนาคมสายหลักของตำบล คือทางหลวงแผ่นดิน หมายเลข 3196

จำนวนหมู่บ้าน 8 หมู่ อยู่ในเขต อบต.หนองเต่า เต็มทั้งหมู่บ้าน ดังนี้

- หมู่ 1 บ้านตลาดหนองเต่า
- หมู่ 2 บ้านโคกสุข
- หมู่ 3 บ้านหนองฟักทอง
- หมู่ 4 บ้านหนองเกี่ยวแฝก
- หมู่ 5 บ้านลาด
- หมู่ 6 บ้านหนองเลา
- หมู่ 7 บ้านหนองเต่า
- หมู่ 8 บ้านสระกระเบื้อง

##### 1.3 ลักษณะภูมิอากาศ

สภาพโดยทั่วไปมีภูมิอากาศแบบร้อนชื้น อยู่ภายใต้อิทธิพลของลมมรสุมตะวันตกเฉียงใต้และลมมรสุมตะวันออกเฉียงเหนือ และยังได้รับอิทธิพลจากพายุดีเปรสชันและพายุไต้ฝุ่นอีกด้วย โดยเฉพาะในช่วงเดือนสิงหาคมถึงเดือนกันยายน มีอุณหภูมิเฉลี่ย 28.3 องศาเซลเซียส มีปริมาณน้ำฝนเฉลี่ยปีละประมาณ 1,147.6 มิลลิเมตร สำหรับมีฤดูกาลต่างๆ มี 3 ฤดู คือ ฤดูร้อน ระหว่างเดือน มีนาคม-พฤษภาคม อากาศจะร้อน และแห้งแล้ง ฤดูฝน ระหว่างเดือนมิถุนายน-ตุลาคม อากาศจะชุ่มชื้นในเดือนกันยายน ฤดูหนาว ระหว่างเดือนพฤศจิกายน-กุมภาพันธ์ อากาศจะหนาวเย็นสลับกับอากาศร้อน

## 1.4 ลักษณะของดิน

### ชุดดินบ้านหมี่ (Banmi series: Bm)

#### กลุ่มชุดดินที่ 1

การจำแนกดิน Very-fine, smectitic, isohyperthermic Ustic Epiaquerts

การกำเนิด เกิดจากการสะสมของตะกอนดินเหนียวในพื้นที่ราบลุ่มที่น้ำท่วมหรือรอยต่อระหว่างลานตะพักชั้นต่ำกับพื้นที่ราบลุ่มน้ำท่วม

สภาพพื้นที่ ราบเรียบ มีความลาดชันน้อยกว่า 2 % อยู่สูง 4-20 เมตร จากระดับน้ำทะเล

การระบายน้ำ เลว

การไหลบ่าของน้ำบนผิวดิน ช้า

การซึมผ่านได้ของน้ำ ช้า

พืชพรรณธรรมชาติและการใช้ประโยชน์ที่ดิน ทำนา

การแพร่กระจาย ภาคกลางและที่สูงตอนกลางของประเทศในบริเวณที่มีภูเขาหินปูน

การจัดเรียงชั้นดิน Apg-Bssg--Ck

ลักษณะและสมบัติของดิน เป็นดินลึก ดินบนเนื้อดินเป็นดินเหนียวมีสีดำหรือสีเทา มีจุดประสีน้ำตาลถึงสีแดงปนเหลือง ปฏิกิริยาดินเป็นกรดจัดถึงกรดเล็กน้อย (pH 5.5-6.5) ดินบนตอนล่างมีสีเทา มีจุดประสีน้ำตาลเข้มหรือสีน้ำตาลปนเหลืองปฏิกิริยาดินเป็นกลาง (pH 7.0) ดินล่างตอนล่างเนื้อดินเป็นดินเหนียว สีเทาเข้ม มีจุดประสีน้ำตาลปฏิกิริยาดินเป็นด่างปานกลาง (pH 8.0) ในฤดูแล้งหน้าดินจะแตกกระแหง จะพบรอยไถล อาจพบก้อนหินปูนสะสมในดินล่าง



แผนที่โดยสังเขป ที่ตั้งตำบลหนองเตา

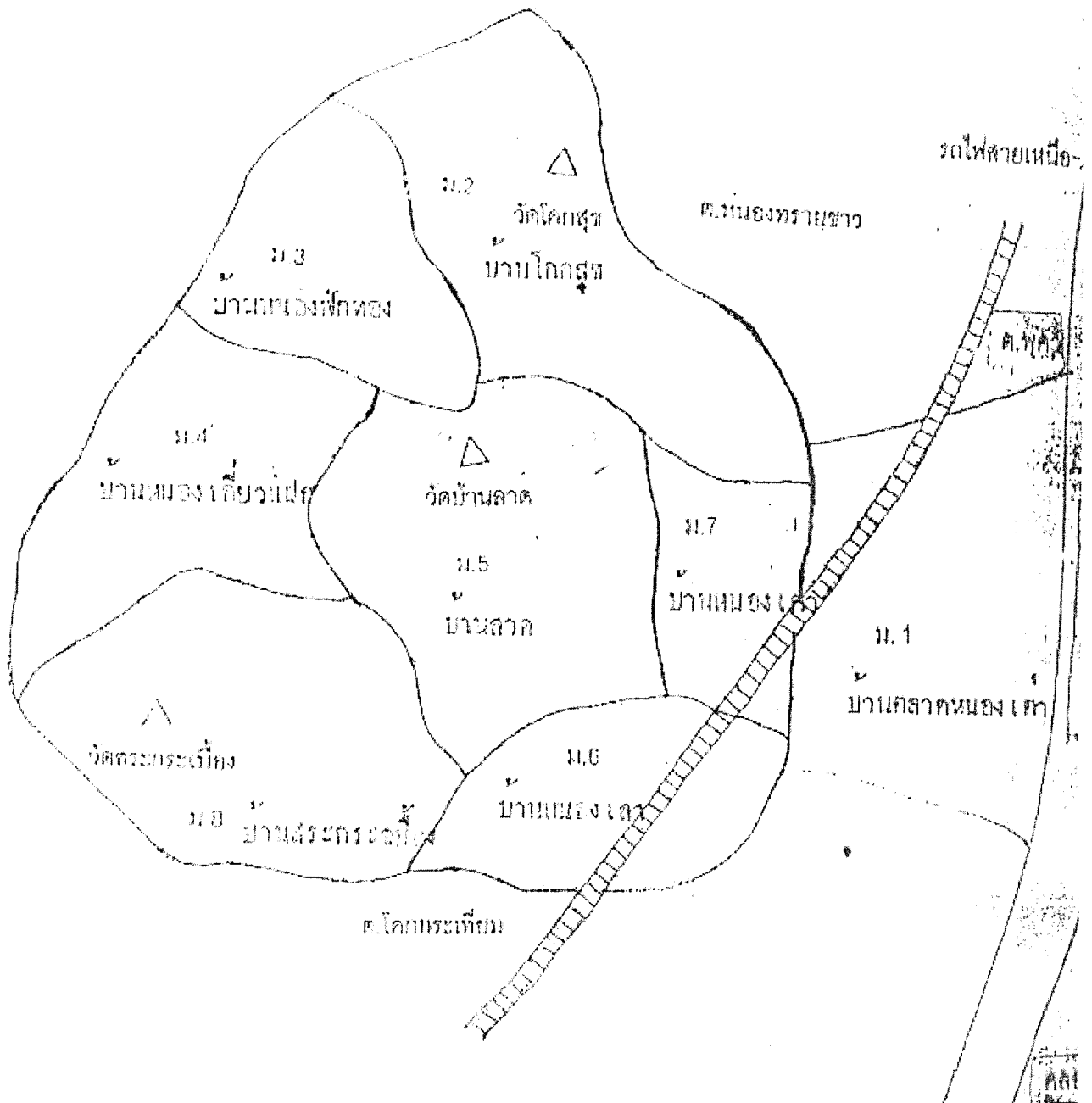

## 2.ด้านการเมือง/การปกครอง

### โครงสร้างและอัตรากำลัง

ในการบริหารงานขององค์การบริหารส่วนตำบลหนองเต่า ได้แบ่งหน่วยงานภายในขององค์การบริหารส่วนตำบลหนองเต่า ออกเป็น 4 ส่วน ซึ่งมีการจัดโครงสร้าง การบริหารตามแผนภูมิดังนี้

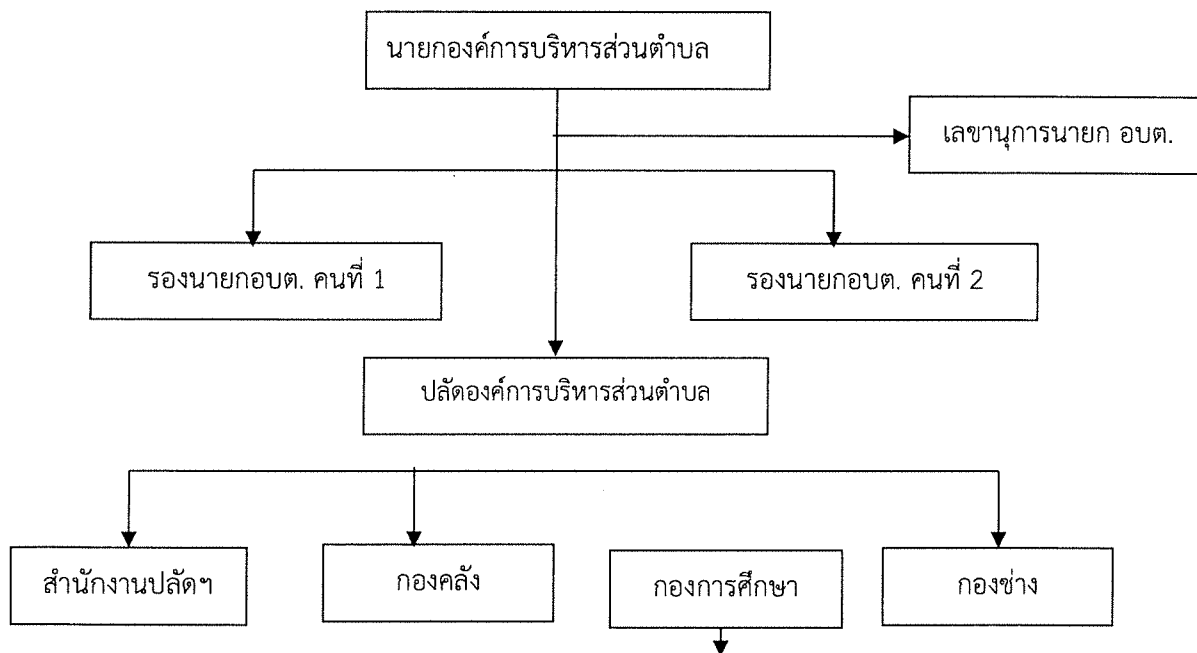

- |                                |                             |                             |                          |
|--------------------------------|-----------------------------|-----------------------------|--------------------------|
| - หัวหน้าสำนักปลัด (1)         | - ผู้อำนวยการกองคลัง (1)    | - ผอ.กองการศึกษา            | - ผู้อำนวยการกองช่าง (1) |
| - นักวิเคราะห์นโยบายและแผน (1) | - จพง.การเงินและบัญชี (1)   | - นักวิชาศึกษา              | - นายช่างโยธา (1)        |
| - นักทรัพยากรบุคคล (1)         | - จพง.จัดเก็บรายได้ (1)     | - ครูผู้ดูแลเด็ก(1)         | - จพง.ธุรการ (1)         |
| - นักพัฒนาชุมชน(1)             | - นักวิชาการเงินและบัญชี(1) | - ผู้ช่วยครูผู้ดูแลเด็ก (1) |                          |
| - จพง.ธุรการ (1)               | - จพง.พัสดุ(-)              |                             |                          |
| - นักการภารโรง (1)             |                             |                             |                          |

## 2.1 บุคลากร

### (6.2.1) ฝ่ายการเมือง

#### 1.1 ฝ่ายบริหาร ประกอบด้วย

- |                         |  |
|-------------------------|--|
| 1.นายสังเวียน ลักษณะพล  | ตำแหน่งนายกองค์การบริหารส่วนตำบลหนองเต่า           |
| 2.นายภากร บุญดาศา       | ตำแหน่งรองนายกองค์การบริหารส่วนตำบลหนองเต่าคนที่ 1 |
| 3.นายวีระ ทองดี         | ตำแหน่งรองนายกองค์การบริหารส่วนตำบลหนองเต่าคนที่ 2 |
| 4.นายเกรียงศักดิ์ ทัสสะ | ตำแหน่งเลขาธิการนายกองค์การบริหารส่วนตำบลหนองเต่า  |

## 2.2 สภากองค้การบริหารส่วนตำบลหนองเต่า ประกอบด้วย

- 1.นายสุเทพ ด้วงมี ตำแหน่งประธานสภาองค์การบริหารส่วนตำบลหนองเต่า
- 2.นายนคร จำปาทอง ตำแหน่งรองประธานสภาองค์การบริหารส่วนตำบลหนองเต่า
- 3.นายณรงค์ ผดุงผล ตำแหน่งเลขานุการสภาองค์การบริหารส่วนตำบลหนองเต่า
- 4.พ.ต.อุดม พุดหอม ตำแหน่งสมาชิกสภาองค์การบริหารส่วนตำบลหนองเต่า หมู่ที่ 2
- 5.นางประภาพร พิมพิขาล ตำแหน่งสมาชิกสภาองค์การบริหารส่วนตำบลหนองเต่า หมู่ที่ 2
- 6.นายเด่นชัย อินทร์ทอง ตำแหน่งสมาชิกสภาองค์การบริหารส่วนตำบลหนองเต่า หมู่ที่ 3
- 7.นายสมหวัง กองแก้ว ตำแหน่งสมาชิกสภาองค์การบริหารส่วนตำบลหนองเต่า หมู่ที่ 4
- 8.นายเนือง กองหนู ตำแหน่งสมาชิกสภาองค์การบริหารส่วนตำบลหนองเต่า หมู่ที่ 4
- 9.นายไกรลาศ ศุูนย์ปาน ตำแหน่งสมาชิกสภาองค์การบริหารส่วนตำบลหนองเต่า หมู่ที่ 5
- 10.นายสนเลิศ ปัดแวว ตำแหน่งสมาชิกสภาองค์การบริหารส่วนตำบลหนองเต่า หมู่ที่ 6
- 11.นางศรีธพัชร จินดาธนะวานิชย์ตำแหน่งสมาชิกสภาองค์การบริหารส่วนตำบลหนองเต่า หมู่ที่ 7
- 12.นายสนั่น แสนรักษ์ ตำแหน่งสมาชิกสภาองค์การบริหารส่วนตำบลหนองเต่า หมู่ที่ 8
- 13.นางสาวณัฐนันท์ ลิ้มทรงเกียรติตำแหน่งสมาชิกสภาองค์การบริหารส่วนตำบลหนองเต่าหมู่ที่ 8

## 2.3 ฝ่ายประจำ

### 2.3.1 พนักงานส่วนตำบล 17 ตำแหน่ง

- 1.)นายณรงค์ ผดุงผล ตำแหน่งปลัดองค์การบริหารส่วนตำบล
- 2.)นางชุตติกาญจน์ ตั้งโสภณ ตำแหน่งผู้อำนวยการกองคลัง
- 3.)ว่าที่ ร.ต.นพดล พยัคฆ์ ตำแหน่งผู้อำนวยการกองช่าง
- 4.)นางสาวพรพรรณ ศุภระมณี ตำแหน่งหัวหน้าสำนักปลัด
- 5.)นางวรรณพร สร้อยสุวรรณ ตำแหน่งผู้อำนวยการกองการศึกษา
- 6.)นางสร้อยนภา พูลพร ตำแหน่งนักวิชาการศึกษา
- 7.)นายณรงค์ศักดิ์ พยัคฆ์ ตำแหน่งนักพัฒนาชุมชน



8.) นางสาวรื่นฤดี	จันทร์ประภานนท์	ตำแหน่งนักวิเคราะห์ นโยบายและแผน
9.)นางสาวอัญชลี	มาโชค	ตำแหน่งนักวิชาการเงินและบัญชี
10.)นายสมบัติ	ดีเด	ตำแหน่งนักทรัพยากรบุคคล
11.)นางสาวอุบลรัตน์	ทับงาม	ตำแหน่งเจ้าพนักงานพัสดุ
12.)นายกิตติพงษ์	เกียรติวินัยสกุล	ตำแหน่งนายช่างโยธาปฏิบัติงาน
13.)นางสาวอุบลรัตน์	ทับงาม	ตำแหน่งเจ้าพนักงานพัสดุ
14)	-	ตำแหน่ง เจ้าพนักงานป้องกันและบรรเทาสาธารณภัย
15) นายปรีชากรมล	กระเป่าทอง	ตำแหน่งเจ้าพนักงานธุรการปฏิบัติงาน
16) นางสาวรัชนิกร	ศักดิ์	ตำแหน่งเจ้าพนักงานจัดเก็บรายได้ปฏิบัติงาน
17.)นางสุชาดา	บุญยิ่ง	ตำแหน่งครูผู้ดูแลเด็ก

### 2.3.2 ลูกจ้างประจำ 1 ตำแหน่ง

1.)นางเนติญา	ศุภย์ปาน	ตำแหน่งเจ้าพนักงานธุรการ
--------------	----------	--------------------------

### 2.3.3 พนักงานจ้างทั่วไป 1 ตำแหน่ง

1.)นางวารภรณ์	เสนาะดี	ตำแหน่ง นักการภารโรง
2.)นายวสันต์	ป้องเดช	ตำแหน่ง เจ้าพนักงานขับรถยนต์
3.)นายอภากรณ์	สมฤทธิ์	ตำแหน่ง เจ้าพนักงานขับรถยนต์

### 2.3.4 พนักงานจ้างตามภารกิจ 1 ตำแหน่ง

1)นางสาวกมลวัลย์	มีเพชรดี	ตำแหน่งผู้ดูแลเด็กฯ (ศพด.บ้านโคกสุข)
2)นางสาวสุรรัตน์	รักษวงษ์	ตำแหน่งผู้ช่วยเจ้าพนักงานการเงินและบัญชี

### 2.3.5 ระดับการศึกษาของบุคลากร(ฝ่ายประจำ)

ประถมศึกษา	1	คน
มัธยมศึกษา	1	คน
ปวส.	1	คน
ปริญญาตรี	8	คน
ปริญญาโท	7	คน

## 2)การเลือกตั้ง

องค์การบริหารส่วนตำบลหนองเต่า มีการเลือกตั้ง ประกอบด้วย นายกององค์การบริหารส่วนตำบลหนองเต่า 1 ตำแหน่ง รองนายกององค์การบริหารส่วน 2 ตำแหน่ง เลขานุการนายก 1ตำแหน่ง สมาชิกสภาองค์การบริหารส่วนตำบล จำนวน 16คน จาก 8 หมู่บ้าน

## 3.ประชากร

ตามทะเบียนราษฎร มีจำนวนครัวเรือน 1,314 ครัวเรือน มีประชากรทั้งสิ้น 4,135คน แยกเป็นชาย 1,995 คน หญิง 2,140 คน

(ข้อมูลจากสำนักบริหารการทะเบียน กรมการปกครอง ณ เดือนกันยายน 2563)

หมู่	ชื่อหมู่บ้าน	ปี2561			ปี2562			ปี 2563		
		ชาย	หญิง	ครัวเรือน	ชาย	หญิง	ครัวเรือน	ชาย	หญิง	ครัวเรือน
1	บ้านตลาดหนองเต่า	177	169	150	180	170	150	170	169	151
2	บ้านโคกสุข	435	523	315	428	521	317	419	510	320
3	บ้านหนองพิกทอง	157	144	92	152	145	92	146	145	94
4	บ้านหนองเกี่ยวแฝก	87	94	61	86	91	61	83	83	61
5	บ้านลาด	351	400	251	347	404	256	341	395	261
6	บ้านหนองเลา	197	212	119	194	208	120	191	203	121
7	บ้านหนองเต่า	100	113	62	102	111	64	100	115	65
8	บ้านสระกระเบื้อง	440	465	284	443	460	286	437	460	295
	รวม	1,944	2,120	1,334	1,932	2,110	1,346	1,887	2,080	1,368

ประชากรแนวโน้มมีจำนวนเพิ่มขึ้น

## 2. ช่วงอายุและจำนวนประชากร

จำนวนประชากร จำแนกตามช่วงอายุสากล ปี 2563 ที่อาศัยอยู่ในครัวเรือนในวันสำรว  
ข้อมูลความจำเป็นพื้นฐาน ระดับหมู่บ้าน/ชุมชน ปี 2563

หมู่ 1 บ้านหนองเต่าตำบลหนองเต่า อำเภอบ้านหมี่ จังหวัดลพบุรี ภาคกลาง

## จำนวนตามช่วงอายุแบบสากล

ช่วงอายุ	เพศชาย		เพศหญิง		รวม	
	คน	ร้อยละ	คน	ร้อยละ	คน	ร้อยละ
101 ปีขึ้นไป	0	0.00	0	0.00	0	0.00
96 - 100 ปี	0	0.00	0	0.00	0	0.00
91 - 95 ปี	0	0.00	0	0.00	0	0.00
86 - 90 ปี	1	1.37	1	1.37	2	2.74
81 - 85 ปี	3	4.11	4	5.48	7	9.59
76 - 80 ปี	4	5.48	5	6.85	9	12.33
71 - 75 ปี	2	2.74	1	1.37	3	4.11
66 - 70 ปี	6	8.22	5	6.85	11	15.07
61 - 65 ปี	6	8.22	3	4.11	9	12.33
56 - 60 ปี	4	5.48	3	4.11	7	9.59
51 - 55 ปี	4	5.48	3	4.11	7	9.59
46 - 50 ปี	4	5.48	4	5.48	8	10.96
41 - 45 ปี	0	0.00	3	4.11	3	4.11
36 - 40 ปี	3	4.11	0	0.00	3	4.11
31 - 35 ปี	1	1.37	1	1.37	2	2.74
26 - 30 ปี	1	1.37	0	0.00	1	1.37
21 - 25 ปี	0	0.00	0	0.00	0	0.00
16 - 20 ปี	0	0.00	1	1.37	1	1.37
11 - 15 ปี	0	0.00	0	0.00	0	0.00
6 - 10 ปี	0	0.00	0	0.00	0	0.00
1 - 5 ปี	0	0.00	0	0.00	0	0.00
น้อยกว่า 1 ปี	0	0.00	0	0.00	0	0.00
รวม	39	53.42	34	46.58	73	100.00

จำนวนประชากร จำแนกตามช่วงอายุสากล ปี 2563 ที่อาศัยอยู่ในครัวเรือนในวันสำรวจ  
ข้อมูลความจำเป็นพื้นฐาน ระดับหมู่บ้าน/ชุมชน ปี 2563

หมู่ 2 บ้าน ไทกุซตำบลหนองเต่า อำเภอบ้านหมี่ จังหวัดลพบุรี ภาคกลาง

จำนวนตามช่วงอายุแบบสากล

ช่วงอายุ	เพศชาย		เพศหญิง		รวม	
	คน	ร้อยละ	คน	ร้อยละ	คน	ร้อยละ
101 ปีขึ้นไป	0	0.00	0	0.00	0	0.00
96 - 100 ปี	0	0.00	1	0.39	1	0.39
91 - 95 ปี	1	0.39	0	0.00	1	0.39
86 - 90 ปี	4	1.57	3	1.18	7	2.76
81 - 85 ปี	7	2.76	4	1.57	11	4.33
76 - 80 ปี	17	6.69	8	3.15	25	9.84
71 - 75 ปี	17	6.69	8	3.15	25	9.84
66 - 70 ปี	26	10.24	19	7.48	45	17.72
61 - 65 ปี	19	7.48	27	10.63	46	18.11
56 - 60 ปี	15	5.91	15	5.91	30	11.81
51 - 55 ปี	11	4.33	10	3.94	21	8.27
46 - 50 ปี	5	1.97	5	1.97	10	3.94
41 - 45 ปี	9	3.54	7	2.76	16	6.30
36 - 40 ปี	2	0.79	1	0.39	3	1.18
31 - 35 ปี	2	0.79	7	2.76	9	3.54
26 - 30 ปี	2	0.79	2	0.79	4	1.57
21 - 25 ปี	0	0.00	0	0.00	0	0.00
16 - 20 ปี	0	0.00	0	0.00	0	0.00
11 - 15 ปี	0	0.00	0	0.00	0	0.00
6 - 10 ปี	0	0.00	0	0.00	0	0.00
1 - 5 ปี	0	0.00	0	0.00	0	0.00
น้อยกว่า 1 ปี	0	0.00	0	0.00	0	0.00
รวม	137	53.94	117	46.06	254	100.00

จำนวนประชากร จำแนกตามช่วงอายุสากล ปี 2563 ที่อาศัยอยู่ในครัวเรือนในวันสำราจ  
ข้อมูลความจำเป็นพื้นฐาน ระดับหมู่บ้าน/ชุมชน ปี 2563

หมู่ 3 บ้านหนองฟ้าทองตำบลหนองเต่า อำเภอบ้านหมี่ จังหวัดลพบุรี ภาคกลาง

จำแนกตามช่วงอายุแบบสากล

ช่วงอายุ	เพศชาย		เพศหญิง		รวม	
	คน	ร้อยละ	คน	ร้อยละ	คน	ร้อยละ
101 ปีขึ้นไป	0	0.00	0	0.00	0	0.00
96 - 100 ปี	0	0.00	1	0.34	1	0.34
91 - 95 ปี	0	0.00	0	0.00	0	0.00
86 - 90 ปี	1	0.34	1	0.34	2	0.68
81 - 85 ปี	0	0.00	2	0.68	2	0.68
76 - 80 ปี	4	1.37	1	0.34	5	1.71
71 - 75 ปี	2	0.68	5	1.71	7	2.40
66 - 70 ปี	5	1.71	6	2.05	11	3.77
61 - 65 ปี	5	1.71	5	1.71	10	3.42
56 - 60 ปี	10	3.42	6	2.05	16	5.48
51 - 55 ปี	13	4.45	10	3.42	23	7.88
46 - 50 ปี	20	6.85	20	6.85	40	13.70
41 - 45 ปี	9	3.08	12	4.11	21	7.19
36 - 40 ปี	9	3.08	10	3.42	19	6.51
31 - 35 ปี	9	3.08	7	2.40	16	5.48
26 - 30 ปี	11	3.77	12	4.11	23	7.88
21 - 25 ปี	18	6.16	11	3.77	29	9.93
16 - 20 ปี	17	5.82	5	1.71	22	7.53
11 - 15 ปี	8	2.74	9	3.08	17	5.82
6 - 10 ปี	4	1.37	6	2.05	10	3.42
1 - 5 ปี	6	2.05	12	4.11	18	6.16
น้อยกว่า 1 ปี	0	0.00	0	0.00	0	0.00
รวม	151	51.71	141	48.29	292	100.00

จำนวนประชากร จำแนกตามช่วงอายุสากล ปี 2563 ที่อาศัยอยู่ในครัวเรือนในวันสำราจ  
ข้อมูลความจำเป็นพื้นฐาน ระดับหมู่บ้าน/ชุมชน ปี 2563

หมู่ 5 บ้าน ลาดคำปลหนองเต่า ตำบลบ้านเหนือ จังหวัดชลบุรี ภาคกลาง

จำนวนตามช่วงอายุแบบสากล

ช่วงอายุ	เพศชาย		เพศหญิง		รวม	
	คน	ร้อยละ	คน	ร้อยละ	คน	ร้อยละ
101 ปีขึ้นไป	0	0.00	0	0.00	0	0.00
96 - 100 ปี	0	0.00	2	0.43	2	0.43
91 - 95 ปี	2	0.43	1	0.22	3	0.65
86 - 90 ปี	7	1.51	3	0.65	10	2.16
81 - 85 ปี	8	1.72	16	3.45	24	5.17
76 - 80 ปี	7	1.51	12	2.59	19	4.09
71 - 75 ปี	15	3.23	16	3.45	31	6.68
66 - 70 ปี	13	2.80	17	3.66	30	6.47
61 - 65 ปี	19	4.09	24	5.17	43	9.27
56 - 60 ปี	19	4.09	22	4.74	41	8.84
51 - 55 ปี	16	3.45	24	5.17	40	8.62
46 - 50 ปี	13	2.80	13	2.80	26	5.60
41 - 45 ปี	17	3.66	12	2.59	29	6.25
36 - 40 ปี	14	3.02	13	2.80	27	5.82
31 - 35 ปี	6	1.29	5	1.08	11	2.37
26 - 30 ปี	12	2.59	7	1.51	19	4.09
21 - 25 ปี	10	2.16	10	2.16	20	4.31
16 - 20 ปี	9	1.94	15	3.23	24	5.17
11 - 15 ปี	17	3.66	13	2.80	30	6.47
6 - 10 ปี	6	1.29	13	2.80	19	4.09
1 - 5 ปี	11	2.37	5	1.08	16	3.45
น้อยกว่า 1 ปี	0	0.00	0	0.00	0	0.00
รวม	221	47.63	243	52.37	464	100.00

จำนวนประชากร จำแนกตามช่วงอายุสากล ปี 2563 ที่อาศัยอยู่ในครัวเรือนในวันสำรวจ  
ข้อมูลความจำเป็นพื้นฐาน ระดับหมู่บ้าน/ชุมชน ปี 2563

หมู่ 6 บ้านหนองเสาตำบลหนองเต่า อำเภอบ้านหมี่ จังหวัดลพบุรี ภาคกลาง

จำนวนตามช่วงอายุแบบสากล

ช่วงอายุ	เพศชาย		เพศหญิง		รวม	
	คน	ร้อยละ	คน	ร้อยละ	คน	ร้อยละ
101 ปีขึ้นไป	0	0.00	0	0.00	0	0.00
96 - 100 ปี	0	0.00	0	0.00	0	0.00
91 - 95 ปี	0	0.00	1	0.26	1	0.26
86 - 90 ปี	2	0.53	5	1.32	7	1.84
81 - 85 ปี	2	0.53	2	0.53	4	1.05
76 - 80 ปี	5	1.32	3	0.79	8	2.11
71 - 75 ปี	4	1.05	8	2.11	12	3.16
66 - 70 ปี	11	2.89	7	1.84	18	4.74
61 - 65 ปี	5	1.32	11	2.89	16	4.21
56 - 60 ปี	12	3.16	13	3.42	25	6.58
51 - 55 ปี	16	4.21	14	3.68	30	7.89
46 - 50 ปี	18	4.74	22	5.79	40	10.53
41 - 45 ปี	13	3.42	19	5.00	32	8.42
36 - 40 ปี	15	3.95	15	3.95	30	7.89
31 - 35 ปี	14	3.68	10	2.63	24	6.32
26 - 30 ปี	15	3.95	14	3.68	29	7.63
21 - 25 ปี	15	3.95	16	4.21	31	8.16
16 - 20 ปี	12	3.16	9	2.37	21	5.53
11 - 15 ปี	16	4.21	15	3.95	31	8.16
6 - 10 ปี	5	1.32	6	1.58	11	2.89
1 - 5 ปี	4	1.05	6	1.58	10	2.63
น้อยกว่า 1 ปี	0	0.00	0	0.00	0	0.00
รวม	184	48.42	196	51.58	380	100.00

จำนวนประชากร จำแนกตามช่วงอายุสากล ปี 2563 ที่อาศัยอยู่ในครัวเรือนในวันสำรวจ  
ข้อมูลความจำเป็นพื้นฐาน ระดับหมู่บ้าน/ชุมชน ปี 2563

หมู่ 7 บ้านหนองเต่า ตำบลหนองเต่า อำเภอบ้านหมี่ จังหวัดลพบุรี ภาคกลาง

จำแนกตามช่วงอายุแบบสากล

ช่วงอายุ	เพศชาย		เพศหญิง		รวม	
	คน	ร้อยละ	คน	ร้อยละ	คน	ร้อยละ
101 ปีขึ้นไป	0	0.00	0	0.00	0	0.00
96 - 100 ปี	0	0.00	0	0.00	0	0.00
91 - 95 ปี	1	0.52	0	0.00	1	0.52
86 - 90 ปี	1	0.52	1	0.52	2	1.04
81 - 85 ปี	4	2.07	2	1.04	6	3.11
76 - 80 ปี	5	2.59	11	5.70	16	8.29
71 - 75 ปี	3	1.55	10	5.18	13	6.74
66 - 70 ปี	6	3.11	4	2.07	10	5.18
61 - 65 ปี	5	2.59	8	4.15	13	6.74
56 - 60 ปี	7	3.63	7	3.63	14	7.25
51 - 55 ปี	9	4.66	11	5.70	20	10.36
46 - 50 ปี	7	3.63	8	4.15	15	7.77
41 - 45 ปี	8	4.15	11	5.70	19	9.84
36 - 40 ปี	5	2.59	4	2.07	9	4.66
31 - 35 ปี	2	1.04	9	4.66	11	5.70
26 - 30 ปี	5	2.59	5	2.59	10	5.18
21 - 25 ปี	7	3.63	7	3.63	14	7.25
16 - 20 ปี	7	3.63	1	0.52	8	4.15
11 - 15 ปี	2	1.04	2	1.04	4	2.07
6 - 10 ปี	2	1.04	1	0.52	3	1.55
1 - 5 ปี	4	2.07	1	0.52	5	2.59
น้อยกว่า 1 ปี	0	0.00	0	0.00	0	0.00
รวม	90	46.63	103	53.37	193	100.00



จำนวนประชากร จำแนกตามช่วงอายุสากล ปี 2563 ที่อาศัยอยู่ในครัวเรือนในวันสำรวจ  
ข้อมูลความจำเป็นพื้นฐาน ระดับหมู่บ้าน/ชุมชน ปี 2563

หมู่ 8 บ้าน สระกระเบื้องตำบลหนองเต่า อำเภอบ้านหมี่ จังหวัดลพบุรี ภาคกลาง

จำแนกตามช่วงอายุแบบสากล

ช่วงอายุ	เพศชาย		เพศหญิง		รวม	
	คน	ร้อยละ	คน	ร้อยละ	คน	ร้อยละ
101 ปีขึ้นไป	0	0.00	0	0.00	0	0.00
96 - 100 ปี	0	0.00	1	0.17	1	0.17
91 - 95 ปี	1	0.17	1	0.17	2	0.35
86 - 90 ปี	1	0.17	5	0.87	6	1.05
81 - 85 ปี	3	0.52	5	0.87	8	1.40
76 - 80 ปี	14	2.44	12	2.09	26	4.54
71 - 75 ปี	10	1.75	24	4.19	34	5.93
66 - 70 ปี	31	5.41	25	4.36	56	9.77
61 - 65 ปี	28	4.89	35	6.11	63	10.99
56 - 60 ปี	24	4.19	31	5.41	55	9.60
51 - 55 ปี	13	2.27	24	4.19	37	6.46
46 - 50 ปี	15	2.62	16	2.79	31	5.41
41 - 45 ปี	20	3.49	17	2.97	37	6.46
36 - 40 ปี	8	1.40	9	1.57	17	2.97
31 - 35 ปี	7	1.22	16	2.79	23	4.01
26 - 30 ปี	5	0.87	10	1.75	15	2.62
21 - 25 ปี	11	1.92	6	1.05	17	2.97
16 - 20 ปี	14	2.44	24	4.19	38	6.63
11 - 15 ปี	31	5.41	26	4.54	57	9.95
6 - 10 ปี	18	3.14	16	2.79	34	5.93
1 - 5 ปี	6	1.05	10	1.75	16	2.79
น้อยกว่า 1 ปี	0	0.00	0	0.00	0	0.00
รวม	260	45.38	313	54.62	573	100.00

#### 4. สภาพทางสังคม

##### 4.1 การศึกษา

- ศูนย์เด็กก่อนวัยเรียน อบต.หนองเต่า จำนวน 3 ศูนย์ ได้แก่
  - ศูนย์เด็กเล็ก อบต.หนองเต่า (ม.5)
  - ศูนย์เด็กเล็กบ้านโคกสุข (ม.2)
  - ศูนย์เด็กเล็กบ้านสระกระเบื้อง (ม.8)
- โรงเรียนประถมศึกษา จำนวน 1 โรงเรียน ได้แก่
  - โรงเรียนวัดสระกระเบื้อง หมู่ 8
- โรงเรียนขยายโอกาสทางการศึกษา จำนวน 1 โรงเรียน ได้แก่
  - โรงเรียนวัดพานิชธรรมิการาม หมู่ 1
- การเรียนรู้ชุมชน
- ศูนย์การเรียนรู้ชุมชน หมู่ 1

##### 4.2 สถาบันและองค์กรทางศาสนา

- วัด จำนวน 5 แห่ง ได้แก่
  1. วัดพานิชธรรมิการาม หมู่ 1
  2. วัดโคกสุข หมู่ 2
  3. วัดบ้านลาด หมู่ 5
  4. วัดหนองเต่า หมู่ 7
  5. วัดสระกระเบื้อง หมู่ 8
- สำนักสงฆ์ จำนวน 1 แห่ง ได้แก่
  - สำนักสงฆ์บ้านหนองผักทอง หมู่ที่ 3
- โบสถ์คริสต์ 1 แห่ง ม.6

##### 4.3 การสาธารณสุข

- โรงพยาบาลส่งเสริมสุขภาพตำบลหนองเต่า
- โรงพยาบาลส่งเสริมสุขภาพตำบลบ้านลาด โคกสุข
- กองทุนหลักประกันสุขภาพ อบต.หนองเต่า
- ศูนย์บริการสาธารณสุขมูลฐานชุมชน (ศสมช.) 8 แห่ง (ประจำทุกหมู่บ้าน)
- อัตราการมีและใช้ส้วมราดน้ำ ร้อยละ 100 ของครัวเรือนทั้งหมด

##### 4.4 อาชญากรรม

ปัญหาอาชญากรรมไม่มี

##### 4.5 ยาเสพติด

เกิดปัญหายาเสพติดระดับตำบล ในวัยศึกษา

##### 4.6 การสังคมสงเคราะห์

งานสวัสดิการสังคมองค์การบริหารส่วนตำบลหนองเต่า ได้บริการแจกเบี้ยยังชีพผู้สูงอายุและคน

พิการ

## 5. ระบบบริการพื้นฐาน

### 5.1 การคมนาคม

- ถนนระหว่างหมู่บ้านเป็นถนนลาดยาง ถนนคสล. และถนนลูกรัง
- ถนนในหมู่บ้านบางส่วนเป็นถนนคอนกรีตเสริมเหล็กและบางส่วนเป็นถนนลูกรัง
- ถนนในพื้นที่เกษตรกรรมส่วนใหญ่เป็นถนนลูกรังและถนนดิน

5.2 การไฟฟ้า ตำบลหนองเต่า มีไฟฟ้าประมาณ 99 % และยังมีความต้องการขยายเขตไฟฟ้าและไฟฟ้าสาธารณะเพิ่มทุกหมู่บ้าน เนื่องจากมีการขยายตัวของบ้านเรือนประชาชน

- แหล่งน้ำ - คลองชลประทาน จำนวน 3 สาย
- คลอง 16 ขวา
  - คลอง 17 ขวา
  - คลองลำโพงทอง
  - ฝ่าย (คลองลำโพงทอง) จำนวน 2 แห่ง
  - บึง , หนอง และอื่นๆ จำนวน 1 แห่ง (สระหนองยาว)

### 5.3 การประปา

- ระบบประปาหมู่บ้าน จำนวน 14 แห่ง
  - หมู่ 1 จำนวน 2 แห่ง (ประปาผิวดิน 1, ประปาบาดาล)
  - หมู่ 2 จำนวน 4 แห่ง (ประปาบาดาล)
  - หมู่ 3 จำนวน 1 แห่ง (ประปาบาดาล)
  - หมู่ 4 จำนวน 2 แห่ง (ประปาบาดาล)
  - หมู่ 5 จำนวน 2 แห่ง (ประปาบาดาล)
  - หมู่ 6 จำนวน 2 แห่ง (ประปาบาดาล)
  - หมู่ 7 จำนวน 1 แห่ง (ประปาบาดาล)
  - หมู่ 8 จำนวน 4 แห่ง (ประปาบาดาล)

### 5.4 โทรศัพท์

ประชาชนร้อยละ 100 ใช้โทรศัพท์มือถือในการติดต่อสื่อสาร

### 5.5 ไปรษณีย์หรือการสื่อสารหรือการขนส่ง และวัสดุ ครุภัณฑ์

## 6. ระบบเศรษฐกิจ

### 6.1 การเกษตร

ราษฎรส่วนใหญ่ประมาณร้อยละ ๘๐ ประกอบอาชีพทำการเกษตรกรรมได้แก่ทำนา และรับจ้าง

### 6.2 การประมง

ตำบลหนองเต่ามีกิจการทำบ่อเลี้ยงปลา จำนวน 3 บ่อ

### 6.3 การปศุสัตว์

ตำบลหนองเต่า มีการปศุสัตว์ คือ การเลี้ยงแพะและการเลี้ยงสุกร ในหมู่ ๒ บ้านโคกสุข

### ๖.๔ การบริการ

มีรีสอร์ท ๑ แห่ง คุ่มบ้านสวน

## ๖.๕ การท่องเที่ยว

-วัดพานิชธรรมการาม หมู่ที่1 (อุโบสถบนหลังเต่าและภาพจิตรกรรมฝาผนังลายปูนปั้น)



-ตลาดตึกแถวไม้ 2 ชั้น อายุประมาณ 100 ปี

## ๖.๖)อุตสาหกรรม

### ๖.๗)การพาณิชย์และกลุ่มอาชีพ

กลุ่ม 1.กล้วยฉาบ 2.กล้วยอบมัน 3. กลุ่มทำปุ๋ยดิน 4.ดอกไม้จันทน์ 5.กลุ่มปูนปั้น 6.กลุ่มสมุนไพร 7.กลุ่มปุ๋ยดินที่ทำจากไส้เดือน 8.กลุ่มน้ำหมักชีวภาพ 9.กลุ่มอาชีพหัตถ์ 10.กลุ่มจักรสาน

### ๖.๘) แรงงาน

-ประชาชนในตำบลหนองเต่าวัยหนุ่มสาวส่วนใหญ่ประกอบอาชีพในโรงงาน,บริษัท

## (๗).ศาสนา ประเพณี วัฒนธรรม

๗.๑ การนับถือศาสนา

ส่วนใหญ่ นับถือศาสนาพุทธ

๗.๒ ประเพณีและงานประจำปี

งานประเพณีกำฟ้า ม.๘

๗.๓ ภูมิปัญญาท้องถิ่น ภาษาท้องถิ่น

กลุ่มอาชีพหัวโชน ม.๘

๗.๔ OTOP สินค้าพื้นเมืองและของที่ระลึก

-

## ๘.ทรัพยากรธรรมชาติ

๘.๑ น้ำ

แหล่งน้ำ -คลองชลประทาน

จำนวน ๓ สาย

-คลอง ๑๖ ขวา

-คลอง ๑๗ ขวา

-คลองลำโพงทอง

-บึง,หนอง และอื่นๆ

จำนวน ๑ แห่ง (สระหนองยาว)

๘.๒ ลักษณะของไม้และป่าไม้

เป็นพื้นที่ทำนาและทำการเกษตร

๘.๓ ภูเขา

-

๘.๔ ทรัพยากรธรรมชาติที่สำคัญขององค์กรปกครองส่วนท้องถิ่น

-

## 9. ศักยภาพของชุมชนและพื้นที่

1) การรวมกลุ่มของประชาชน แยกเป็น 6 กลุ่มใหญ่ ได้แก่

2) - กลุ่มสตรีอาสาพัฒนา

3) - กลุ่มเยาวชนตำบล

4) - กลุ่มอาชีพ ได้แก่

- กลุ่มเลี้ยงสัตว์และเกษตร ม. 1

- กลุ่มสร้างอาชีพเสริมเพิ่มรายได้ ม.2

- กลุ่มเกษตรและเลี้ยงสัตว์ในชุมชน ม.3

- กลุ่มทำนบบ้านหนองเกี่ยวแฝก ม.4

- กลุ่มปุ๋ยเพื่อการเกษตร ม.5

- กลุ่มทำนบบ้านหนองเลา ม.6

- กลุ่มเกษตรบ้านหนองเต่า ม.7

- กลุ่มส่งเสริมอาชีพปลูกพืชสวนครัวปลอดสารพิษ ม.8

- 5) - กลุ่มประชาคมหมู่บ้านและตำบล
- 6) - กลุ่มอาสาสมัครต่างๆ ได้แก่ อสม. , อปพร. เป็นต้น

12.6) จุดเด่นของพื้นที่ (ที่เอื้อต่อการพัฒนาตำบล)

(1) พื้นที่อยู่ในเขตควบคุมชลประทานช่องแค จังหวัดนครสวรรค์ ดังนี้

- คลองชลประทานสายชยันต - ป่าสัก ไหลผ่านทางด้านทิศตะวันออกของหมู่ 1 , หมู่ 6 และหมู่ 7

- คลองชลประทาน 16 ขวาไหลผ่านทางด้านทิศตะวันตกของหมู่ 2 และหมู่ 3

- คลองชลประทาน 17 ขวาไหลผ่านตำบลบริเวณหมู่ 1, หมู่ 2, หมู่ 6 และหมู่ 7

- คลองลำโพหนอง(คลองทิ้งน้ำของชลประทาน) ไหลผ่านตำบลบริเวณหมู่ 2 , หมู่ 5 และหมู่ 8

(2) พื้นที่ส่วนใหญ่เป็นพื้นที่ราบลุ่มเหมาะในการทำเกษตรกรรม

(3) มีการตั้งบ้านเรือนเป็นกลุ่ม ๆ เป็นที่ราบลุ่ม

(4) ตำบลอยู่ใกล้ถนนใหญ่ ซึ่งเป็นทางผ่านระหว่างจังหวัดลพบุรีกับ อำเภอบ้านหมี่ โดยมีทางหลวงแผ่นดินหมายเลข 3196

(5) มีสถานที่ท่องเที่ยวสำคัญคือวัดพานิชธรรมการาม มีอุโบสถบนหลังเต่าพร้อมทั้งมีภาพจิตรกรรมฝาผนังลายปูนปั้นที่สวยงาม

รายรับ-รายจ่าย ขององค์การบริหารส่วนตำบลหนองเต่าประจำปีงบประมาณ พ.ศ.2561-2563

ปี2561

รายรับจริง 26,886,300 บาท

รายจ่ายจริง 23,986,633.24 บาท

ปี2562

รายรับจริง 28,845,000 บาท

รายจ่ายจริง 23,423,492.19 บาท

ปี 2563

รายรับจริง 29,601,300 บาท

รายจ่ายจริง 24,335,529.25 บาท

การประเมินผลการนำแผนพัฒนาท้องถิ่นไปปฏิบัติในเชิงปริมาณและเชิงคุณภาพเชิงปริมาณ

นายสังเวียน ลักษณะพล นายองค์การบริหารส่วนตำบลหนองเต่า ได้นำเสนอผลการปฏิบัติงานประจำปี

งบประมาณ2563 ต่อองค์การบริหารส่วนตำบลหนองเต่า ในการประชุมสภาสมัยที่ 4 ครั้งที่1/2563 วันที่

23 ธันวาคม 2563

ยุทธศาสตร์	จำนวนโครงการที่ได้ปฏิบัติ
1.ด้านการเมืองและการบริหาร	8
2.ด้านงานส่งเสริมคุณภาพ	8
3.ด้านการพัฒนาการศึกษา ศาสนา ศิลปะ วัฒนธรรม	27
4.ด้านการพัฒนาสาธารณสุข	8
5.ด้านการพัฒนาทางเศรษฐกิจ	1
6.ด้านโครงสร้างพื้นฐาน	23
7.ด้านการพัฒนาทรัพยากรธรรมชาติและสิ่งแวดล้อม	2
รวม	76

## ยุทธศาสตร์องค์กรปกครองส่วนท้องถิ่น

## ๑. ความสัมพันธ์ระหว่างแผนพัฒนาระดับมหภาค

ในการกระจายอำนาจการบริหารของรัฐไปสู่องค์กรปกครองส่วนท้องถิ่นดังกล่าว ตามพระราชบัญญัติกำหนดแผนและขั้นตอนการกระจายอำนาจ พ.ศ. ๒๕๔๒ ได้กำหนดรายละเอียดเกี่ยวกับขั้นตอนและกระบวนการในการถ่ายโอนภารกิจ งบประมาณ และอัตรากำลังของราชการส่วนกลางและราชการส่วนภูมิภาคไปให้แก่องค์กรปกครองส่วนท้องถิ่น โดยมีกำหนดระยะเวลาและเงื่อนไขที่ระบุไว้อย่างชัดเจนว่า ในอนาคตอันใกล้นี้องค์กรปกครองส่วนท้องถิ่นจะได้รับการจัดสรรงบประมาณในสัดส่วนที่สูงขึ้น มีอัตรากำลังมากขึ้น รวมทั้งมีภารกิจและหน้าที่ความรับผิดชอบที่เพิ่มขึ้นตามกันไปด้วย

จากผลการเปลี่ยนแปลงดังกล่าว จึงมีความจำเป็นอย่างยิ่งที่องค์กรปกครองส่วนท้องถิ่นทุกแห่งจะต้องมีการเตรียมการเพื่อรองรับมาตรการในการถ่ายโอนภารกิจ งบประมาณและอัตรากำลังจากหน่วยงานส่วนกลางและส่วนภูมิภาคตามที่กฎหมายกำหนด เพื่อที่จะสามารถปฏิบัติการกิจตามที่ได้รับมอบหมายได้อย่างมีประสิทธิภาพ ซึ่งหมายความว่า องค์กรปกครองส่วนท้องถิ่นจะต้องเร่งกำหนดจุดหมายหรือทิศทางในการพัฒนาของตนให้ชัดเจน มีการกำหนดยุทธศาสตร์และแนวทางการพัฒนาที่สอดคล้องกับจุดมุ่งหมายในการพัฒนาอย่างเป็นระบบ โดยมีความครอบคลุมภารกิจการพัฒนาในทุกๆ ด้าน อันเป็นการแสดงให้เห็นถึงความพร้อมและศักยภาพขององค์กรปกครองส่วนท้องถิ่นที่จะสามารถบริหารงานในความรับผิดชอบตามที่ราชการส่วนกลางและราชการส่วนภูมิภาคจะถ่ายโอนมาให้ได้อย่างมีประสิทธิภาพ

แผนยุทธศาสตร์การพัฒนาจึงถือเป็นเครื่องมือสำคัญอย่างยิ่งที่จะช่วยสนับสนุนในการวิเคราะห์สภาพปัญหา/ความต้องการขององค์การบริหารส่วนตำบล เพื่อนำไปสู่การกำหนดจุดมุ่งหมายในการพัฒนา การกำหนดภารกิจ และแนวทางการดำเนินงานเพื่อนำไปสู่จุดมุ่งหมายดังกล่าวอย่างเป็นระบบ ซึ่งจะช่วยให้การกำหนดแผนงาน/โครงการ มีทิศทางที่สอดคล้องและประสาน สนับสนุนในจุดมุ่งหมายร่วมกัน ซึ่งนอกจากจะทำให้ปัญหา/ความต้องการได้รับการตอบสนองอย่างเหมาะสมแล้ว ยังเป็นการบริหารทรัพยากรที่มีอยู่อย่างจำกัดให้เกิดประโยชน์สูงสุดในขณะเดียวกันด้วย

หลักการสำคัญที่ถือเป็นหัวใจของการจัดทำแผนยุทธศาสตร์การพัฒนาก็คือ การกำหนดจุดมุ่งหมายการพัฒนาและการกำหนดแนวทางการพัฒนาที่จะนำไปสู่การบรรลุผลตามจุดมุ่งหมายที่กำหนดไว้ ทั้งนี้เพราะหากไม่มีจุดมุ่งหมายในการพัฒนาที่ชัดเจนแล้ว การบริหารงานก็จะเป็นการแก้ไขปัญห เฉพาะหน้าไปเรื่อยๆ เมื่อมีปัญหอย่างซ้ำซ้อนและไม่มีที่สิ้นสุดแล้ว ยังอาจทำให้ปัญหามีความรุนแรงมากขึ้นจนเกินศักยภาพและแก้ไขได้ ดังนั้น การจัดทำแผนยุทธศาสตร์การพัฒนาในครั้งนี้ จึงเป็นโอกาสอันดีที่จะได้กำหนดจุดมุ่งหมายและแนวทางการพัฒนาที่สอดคล้องกับสภาพปัญหา ความต้องการ และศักยภาพอย่างเป็นระบบ ซึ่งนอกจากจะเป็นการพัฒนาประสิทธิภาพในการบริหารจัดการภายใต้ทรัพยากรที่มีอยู่อย่างจำกัดแล้ว ยังเป็นการเตรียมความพร้อมเพื่อรองรับการถ่ายโอนภารกิจจากหน่วยงานส่วนกลางและส่วนภูมิภาคอีกทางหนึ่งด้วย



## ๑.๑ แผนยุทธศาสตร์ชาติ ๒๐ ปี (พ.ศ. ๒๕๖๑-๒๕๘๐)

### วิสัยทัศน์ประเทศไทย

“ประเทศไทยมีความมั่นคง มั่งคั่ง ยั่งยืน เป็นประเทศพัฒนาแล้ว ด้วยการพัฒนาตามหลักปรัชญาของเศรษฐกิจพอเพียง”

#### ๑. ยุทธศาสตร์ด้านความมั่นคง

- ๑.๑ ประชาชนอยู่ดีกินดีและมีความสุข
  - ๑.๒ บ้านเมืองมีความมั่นคงในทุกมิติและทุกระดับ
  - ๑.๓ กองทัพ หน่วยงานด้านความมั่นคง ภาครัฐ ภาคเอกชน และภาคประชาชน มีความพร้อมในการป้องกันและแก้ไขปัญหาความมั่นคง
  - ๑.๔ ประเทศไทยมีบทบาทด้านความมั่นคงเป็นที่ชื่นชมและได้รับการยอมรับโดยประชาคมระหว่างประเทศ
  - ๑.๕ การบริหารจัดการความมั่นคงมีผลสำเร็จที่เป็นรูปธรรมอย่างมีประสิทธิภาพ
- #### ๒. ยุทธศาสตร์ด้านการสร้างความสามารถในการแข่งขัน
- ๒.๑ ประเทศไทยเป็นประเทศที่พัฒนาแล้วเศรษฐกิจเติบโตอย่างมีเสถียรภาพและยั่งยืน
  - ๒.๒ ประเทศไทยมีขีดความสามารถในการแข่งขันสูงขึ้น

#### ๓. ยุทธศาสตร์การพัฒนาและเสริมสร้างศักยภาพคน

- ๓.๑ คนไทยเป็นคนดีคนเก่ง มีคุณภาพ พร้อมสำหรับวิถีชีวิตในศตวรรษที่ ๒๑
- ๓.๒ สังคมไทยมีสภาพแวดล้อมที่เอื้อและสนับสนุนต่อการพัฒนาคนตลอดช่วงชีวิต

#### ๔. ยุทธศาสตร์ด้านการสร้างโอกาสความเสมอภาคและเท่าเทียมกันทางสังคม

- ๔.๑ สร้างความเป็นธรรม และลดความเหลื่อมล้ำในทุกมิติ
- ๔.๒ กระจายศูนย์กลางความเจริญทางเศรษฐกิจและสังคม เพิ่มโอกาสให้ทุกภาคส่วนเข้ามาเป็นกำลังของการพัฒนาประเทศในทุกระดับ
- ๔.๓ เพิ่มขีดความสามารถของชุมชนท้องถิ่นในการพัฒนา การพึ่งตนเองและการจัดการตนเอง เพื่อสร้างสังคมคุณภาพ

#### ๕. ยุทธศาสตร์ด้านการสร้างการเติบโตบนคุณภาพชีวิตที่เป็นมิตรกับสิ่งแวดล้อม

- ๕.๑ อนุรักษ์และรักษาทรัพยากรธรรมชาติสิ่งแวดล้อม และวัฒนธรรม ให้คนรุ่นต่อไปได้ใช้อย่างยั่งยืน มีสมดุล
- ๕.๒ พัฒนาและสร้างใหม่ฐานทรัพยากรธรรมชาติและสิ่งแวดล้อม เพื่อลดผลกระทบทางลบจากการพัฒนาสังคมเศรษฐกิจของประเทศ

### ๖. ยุทธศาสตร์ด้านการปรับสมดุลและพัฒนาระบบการบริหารจัดการภาครัฐ

- ๖.๑ ภาครัฐที่ยึดประชาชนเป็นศูนย์กลาง ตอบสนองความต้องการ และให้บริการอย่างสะดวก รวดเร็ว โปร่งใส
- ๖.๒ ภาครัฐบริหารงานแบบบูรณาการโดยมียุทธศาสตร์ชาติเป็นเป้าหมายและเชื่อมโยงการพัฒนา ในทุกระดับ ทุกประเด็น ทุกภารกิจ และทุกพื้นที่
- ๖.๓ ภาครัฐมีขนาดเล็กลง เหมาะสมกับภารกิจ ส่งเสริมให้ประชาชนและทุกภาคส่วนมีส่วนร่วม ในการพัฒนาประเทศ
- ๖.๔ ภาครัฐมีความทันสมัย
- ๖.๕ บุคลากรภาครัฐเป็นคนดีและเก่ง ยึดหลักคุณธรรม จริยธรรม มีจิตสำนึก มีความสามารถสูง มุ่งมั่น และเป็นมืออาชีพ

- ๖.๖ ภาครัฐมีความโปร่งใส ปลอดการทุจริตและประพฤติมิชอบ
- ๖.๗ กฎหมายมีความสอดคล้องเหมาะสมกับบริบทต่าง ๆ และมีเท่าที่จำเป็น
- ๖.๘ กระบวนการยุติธรรมเคารพสิทธิมนุษยชนและปฏิบัติต่อประชาชนโดยเสมอภาค

## ๑.๒ แผนพัฒนาเศรษฐกิจและสังคมแห่งชาติ ฉบับที่ ๑๒ (พ.ศ. ๒๕๖๑-๒๕๖๔)

### ๑. การเสริมสร้างและพัฒนาศักยภาพทุนมนุษย์

- ๑.๑ เพื่อปรับเปลี่ยนให้คนไทยมีค่านิยมตามบรรทัดฐานที่ดีทางสังคม
- ๑.๒ เพื่อเตรียมคนไทยให้มีความพร้อมในการดำรงชีวิตสำหรับโลกศตวรรษที่ ๒๑
- ๑.๓ เพื่อส่งเสริมให้คนไทยมีสุขภาพที่ดีตลอดช่วงชีวิต
- ๑.๔ เพื่อเสริมสร้างสถาบันทางสังคมให้มีความเข้มแข็งเอื้อต่อการพัฒนาคนและประเทศ

### ๒. การสร้างความเป็นธรรมลดความเหลื่อมล้ำในสังคม

๒.๑ เพื่อขยายโอกาสทางเศรษฐกิจและสังคมให้แก่กลุ่มประชากรร้อยละ ๔๐ ที่มีรายได้น้อยที่สุด

๒.๒ เพื่อให้คนไทยทุกคนเข้าถึงบริการทางสังคมที่มีคุณภาพได้อย่างทั่วถึง

๒.๓ เพื่อสร้างความเข้มแข็งให้ชุมชน

### ๓. สร้างความเข้มแข็งทางเศรษฐกิจและแข่งขันได้อย่างยั่งยืน

๓.๑ เพื่อสร้างความเข้มแข็งของแรงขับเคลื่อนทางเศรษฐกิจให้สนับสนุนเป้าหมายการเพิ่มรายได้ต่อหัว

๓.๑ เพื่อเพิ่มศักยภาพของฐานการผลิตและฐานรายได้เดิมและสร้างฐานการผลิตและรายได้ใหม่

๓.๑ เพื่อสนับสนุนการกระจายการขยายตัวของกิจกรรมทางเศรษฐกิจและการแบ่งปันผลประโยชน์อย่างเป็นธรรม และสนับสนุนเศรษฐกิจที่เป็นมิตรกับสิ่งแวดล้อม

๓.๑. เพื่อรักษาเสถียรภาพทางเศรษฐกิจสร้างความเข้มแข็งและรักษาวินัยทางการเงินการคลัง และพัฒนาเครื่องมือทางการเงินที่สนับสนุนการระดมทุนที่มีประสิทธิภาพ

๓.๒ สร้างความเข้มแข็งให้กับเศรษฐกิจรายสาขาเพื่อยกระดับขีดความสามารถในการแข่งขัน ของภาคเกษตร อุตสาหกรรม บริการ และการค้าการลงทุน ดังนี้

๓.๒.๑ เพื่อส่งเสริมการพัฒนานวัตกรรมในการสร้างมูลค่าและเพิ่มประสิทธิภาพการผลิตสินค้าและบริการ

๓.๒.๒ เพื่อส่งเสริมและพัฒนาเศรษฐกิจชีวภาพให้เป็นฐานรายได้ใหม่ที่สำคัญ พัฒนาการบริหารจัดการความเสี่ยงและมีการปรับตัวให้พร้อมรับการเปลี่ยนแปลงของสภาพภูมิอากาศเพื่อให้ฐาน การผลิตภาคเกษตรและรายได้เกษตรกรมีความมั่นคง

๓.๒.๓ เพื่อเร่งผลักดันให้สินค้าเกษตรและอาหารของไทยมีความโดดเด่นในด้านคุณภาพมาตรฐานและความปลอดภัยในตลาดโลก

๓.๒.๔ เพื่อเพิ่มศักยภาพของอุตสาหกรรมสำคัญเดิมให้สามารถต่อยอดสู่อุตสาหกรรมแห่งอนาคตที่ใช้เทคโนโลยีสมัยใหม่อย่างเข้มข้น และสร้างรากฐานการพัฒนาอุตสาหกรรมใหม่บนฐานของความเป็น มิตรต่อสิ่งแวดล้อม

๓.๒.๕ เพื่อเพิ่มศักยภาพของฐานบริการเดิมและขยายฐานบริการใหม่ในการปรับตัวสู่เศรษฐกิจฐานบริการที่เข้มแข็งขึ้น รวมทั้งพัฒนาอุตสาหกรรมท่องเที่ยวให้เติบโตอย่างสมดุล และยั่งยืน

๓.๒.๖ เพื่อพัฒนาปัจจัยสนับสนุนและอำนวยความสะดวกทางการค้าและการลงทุนให้สนับสนุนการเพิ่มขีดความสามารถในการแข่งขันของผู้ประกอบการไทย รวมทั้งพัฒนาผู้ประกอบการ

๓.๒.๗ เพื่อพัฒนาระบบการเงินของประเทศให้สนับสนุนการเพิ่มขีดความสามารถในการแข่งขันของภาคการผลิตและบริการ การค้า และการลงทุน

๓.๒.๘ เพื่อสร้างความเข้มแข็งขององค์กรการเงินฐานรากและระบบสหกรณ์ให้ สนับสนุนบริการทางการเงินในระดับฐานรากและเกษตรกรรายย่อย

#### ๔. การเติบโตที่เป็นมิตรกับสิ่งแวดล้อมเพื่อการพัฒนาอย่างยั่งยืน

๔.๑ รักษา ป่าไม้ พืชพรรณ ธรรมชาติ และมีการใช้ประโยชน์อย่างยั่งยืนและเป็นธรรม

๔.๒ สร้างความมั่นคงด้านน้ำของประเทศ และบริหารจัดการทรัพยากรน้ำทั้งระบบให้มีประสิทธิภาพ

๔.๓ บริหารจัดการสิ่งแวดล้อม และลดมลพิษให้มีคุณภาพดีขึ้น

๔.๔ พัฒนาขีดความสามารถในการลดก๊าซเรือนกระจกและการปรับตัวเพื่อลดผลกระทบ การเปลี่ยนแปลงสภาพภูมิอากาศ และการรับมือกับภัยพิบัติ

จาก

#### ๕. ด้านความมั่นคง

๕.๑ เพื่อปกป้องสถาบันพระมหากษัตริย์และเสริมสร้างความมั่นคงภายใน รวมทั้งป้องกันปัญหา ภัยคุกคามที่เป็นอุปสรรคต่อการพัฒนาเศรษฐกิจ สังคม และการเมืองของชาติ

บริหาร

๕.๒ เพื่อสร้างความพร้อมและฉันทกกำลังของทุกภาคส่วน ให้มีขีดความสามารถในการจัดการด้านความมั่นคง และมีศักยภาพในการป้องกันและแก้ไขสถานการณ์ที่เกิดจากภัยคุกคามทั้งภัยทาง ทหารและภัยคุกคามอื่นๆ

รักษา

๕.๓ เพื่อเสริมสร้างความร่วมมือด้านความมั่นคงกับมิตรประเทศในการสนับสนุนการ ความสงบสุขและผลประโยชน์ของชาติ

๕.๔ เพื่อเพิ่มประสิทธิภาพการบริหารนโยบายด้านความมั่นคงและนโยบายทางเศรษฐกิจ สังคม ทรัพยากรธรรมชาติและสิ่งแวดล้อมให้มีความเป็นเอกภาพ

#### ๖. การเพิ่มประสิทธิภาพและธรรมาภิบาลในภาครัฐ

๑.๑ เพื่อให้ภาครัฐมีขนาดเล็ก มีการบริหารจัดการที่ดี และได้มาตรฐานสากล

๑.๒ เพื่อให้องค์กรปกครองส่วนท้องถิ่นมีการบริหารจัดการและให้บริการแก่ประชาชนในท้องถิ่น ได้อย่างมีประสิทธิภาพ ประสิทธิภาพ และโปร่งใสตรวจสอบได้

๑.๓ เพื่อลดปัญหาการทุจริตและประพฤติมิชอบของประเทศ

๑.๔ เพื่อพัฒนาระบบและกระบวนการทางกฎหมายให้สามารถอำนวยความสะดวกด้วยความ รวดเร็วและเป็นธรรมแก่ประชาชน ๒

#### ๗. ด้านการพัฒนาโครงสร้างพื้นฐานและระบบโลจิสติกส์

๑.๑ เพื่อพัฒนาโครงสร้างพื้นฐาน สิ่งอำนวยความสะดวกด้านการขนส่งและการค้า รวมทั้งมีกลไก กำกับ ดูแล การประกอบกิจการขนส่งที่มีประสิทธิภาพและโปร่งใสให้สามารถ สนับสนุนการเพิ่มขีดความสามารถในการแข่งขันของประเทศ และยกระดับคุณภาพชีวิต ให้แก่ประชาชน

๑.๒ เพื่อสร้างความมั่นคงทางพลังงาน เพิ่มประสิทธิภาพการใช้พลังงาน และส่งเสริมการใช้พลังงานทดแทนและพลังงานสะอาด ตลอดจนขยายโอกาสทางธุรกิจในภูมิภาคอาเซียน

๑.๓ เพื่อเพิ่มประสิทธิภาพและขยายการให้บริการด้านโครงสร้างพื้นฐานดิจิทัลอย่างทั่วถึง ทั้งประเทศ ในราคาที่เหมาะสมเป็นธรรม และส่งเสริมธุรกิจดิจิทัลใหม่ และนวัตกรรม

รวมทั้งพัฒนาระบบความปลอดภัยทางไซเบอร์ให้มีความมั่นคง และคุ้มครองสิทธิส่วนบุคคลให้แก่ผู้ใช้บริการ

๑.๔ เพื่อพัฒนาประสิทธิภาพและขยายการให้บริการโครงสร้างพื้นฐานด้านน้ำประปาทั้งในเชิง ปริมาณและคุณภาพให้ครอบคลุมทั่วประเทศ ลดอัตราการสูญเสียน้ำในระบบประปา และสร้างกลไกการบริหาร จัดการการประกอบกิจการน้ำประปาในภาพรวมของประเทศ

๑.๕ เพื่อพัฒนาอุตสาหกรรมต่อเนื่องที่เกิดจากลงทุนด้านโครงสร้างพื้นฐาน เพื่อลดการนำเข้าจาก ต่างประเทศ และสร้างโอกาสทางเศรษฐกิจให้กับประเทศ

#### ๘. ด้านวิทยาศาสตร์ เทคโนโลยี วิจัย และนวัตกรรม

๘.๑ เพื่อสร้างความเข้มแข็งและยกระดับความสามารถด้านวิทยาศาสตร์และเทคโนโลยีขั้นก้าวหน้า ให้สนับสนุนการสร้างมูลค่าของสาขาการผลิตและบริการเป้าหมาย

๘.๒ เพื่อสร้างโอกาสการเข้าถึงและนำเทคโนโลยีไปใช้ให้กับเกษตรกรรายย่อย วิสาหกิจชุมชน และวิสาหกิจขนาดกลางและขนาดย่อม

๘.๓ เพื่อพัฒนานวัตกรรมที่มุ่งเน้นการลดความเหลื่อมล้ำและยกระดับคุณภาพชีวิตของประชาชน ผู้สูงอายุ ผู้ด้อยโอกาสทางสังคม และเพิ่มคุณภาพสิ่งแวดล้อม

๘.๔ เพื่อบูรณาการระบบบริหารจัดการวิทยาศาสตร์ เทคโนโลยี วิจัย และนวัตกรรมให้สามารถ ดำเนินงานไปในทิศทางเดียวกัน

#### ๙. การพัฒนาภาคเมืองและพื้นที่เศรษฐกิจ

๙.๑ เพื่อกระจายความเจริญและโอกาสทางเศรษฐกิจไปสู่ภูมิภาคอย่างทั่วถึงมากขึ้น

๙.๒ เพื่อพัฒนาเมืองศูนย์กลางของจังหวัดให้เป็นเมืองน่าอยู่สำหรับคนทุกกลุ่ม

๙.๓ เพื่อพัฒนาและฟื้นฟูพื้นที่ฐานเศรษฐกิจหลักให้ขยายตัวอย่างเป็นมิตรต่อสิ่งแวดล้อม และ เพิ่มคุณภาพชีวิตของคนในชุมชน

๙.๔ เพื่อพัฒนาพื้นที่เศรษฐกิจใหม่ให้สนับสนุนการเพิ่มขีดความสามารถในการแข่งขัน และ การพัฒนาในพื้นที่อย่างยั่งยืน

#### ๑๐. ด้านการต่างประเทศ ประเทศเพื่อนบ้าน และภูมิภาค

๑๐.๑ เพื่อใช้ประโยชน์จากจุดเด่นของทำเลที่ตั้งของประเทศไทยที่เป็นจุดเชื่อมโยงสำคัญของแนวระเบียงเศรษฐกิจให้เกิดประโยชน์อย่างเต็มศักยภาพในการพัฒนาเศรษฐกิจและสังคมของไทย

๑๐.๒ เพื่อขยายโอกาสด้านการค้าการลงทุนระหว่างประเทศ และยกระดับให้ประเทศเป็นฐานการผลิตและการลงทุนที่มีศักยภาพและโดดเด่น

๑๐.๓ เพื่อเพิ่มบทบาทของไทยในเวทีโลกด้วยการส่งเสริมบทบาทที่สร้างสรรค์ของไทยในกรอบ ความร่วมมือต่างๆ รวมทั้งการสนับสนุนการขับเคลื่อนการพัฒนาภายใต้กรอบเป้าหมายการพัฒนาที่ยั่งยืน (Sustainable Development Goals: SDGs)

๓ แผนพัฒนากลุ่มจังหวัดภาคกลางตอนบน ๒ (ชัยนาท-ลพบุรี-สิงห์บุรี-อ่างทอง)  
วิสัยทัศน์กลุ่มจังหวัด

“แหล่งผลิตอาหารปลอดภัย กระจายสินค้า พัฒนาการท่องเที่ยว และสังคมน่าอยู่”

ยุทธศาสตร์การพัฒนากลุ่มจังหวัดภาคกลางตอนบน ๒

๑. แหล่งผลิตอาหารเพื่อเลี้ยงประชากรในประเทศและต่างประเทศ
๒. เกษตรอุตสาหกรรมและอุตสาหกรรมก่อสร้าง กระเบื้องเคลือบดินเผาที่สำคัญ
๓. มีศักยภาพระบบ Logistic เพื่อลดต้นทุนภาคการขนส่ง และการผลิต
๔. การท่องเที่ยวเชิงประวัติศาสตร์ ศาสนา วัฒนธรรมและธรรมชาติ
๕. ระบบบริหารจัดการน้ำที่เอื้อประโยชน์ต่อการพัฒนาภาคผลิตและลดภัยพิบัติ

แผนพัฒนาจังหวัดลพบุรี ๔ ปี ( พ.ศ. ๒๕๖๑ – ๒๕๖๕ )

๑. พัฒนาศักยภาพทางเศรษฐกิจเชิงสร้างสรรค์
๒. บริหารจัดการด้านการเที่ยว
๓. เพิ่มขีดความสามารถทางการศึกษา ศาสนา วัฒนธรรม ประเพณีและพัฒนาคุณภาพชีวิต
๔. บริหารจัดการทรัพยากรธรรมชาติและสิ่งแวดล้อมที่ยั่งยืน
๕. การบริหารจัดการองค์กรปกครองส่วนท้องถิ่นให้มีประสิทธิภาพ

ตำแหน่งทางยุทธศาสตร์ของจังหวัดลพบุรี

แหล่งผลิตสินค้าเกษตรและอาหารปลอดภัยที่ใหญ่ที่สุดของภาคกลางตอนบน รวมทั้งเป็นแหล่ง ท่องเที่ยวทางประวัติศาสตร์โบราณคดีวิถีชีวิตชุมชนและธรรมชาติ

วิสัยทัศน์

“แหล่งผลิตอาหารปลอดภัย ท่องเที่ยวเชิงสร้างสรรค์ สู่มืองแห่งความสุข”

พันธกิจ

๑. พัฒนาศักยภาพการผลิต การแปรรูปอาหารปลอดภัยให้ได้มาตรฐาน
๒. พัฒนาคุณภาพการท่องเที่ยวเพื่อเพิ่มมูลค่าทางเศรษฐกิจ
๓. พัฒนาการศึกษาศึกษา และเสริมสร้างศักยภาพคน ครอบครัว ชุมชนและสังคมให้มีความสุข
๔. เสริมสร้างความมั่นคงและสร้างมูลค่าเพิ่มด้านพลังงานทดแทนของจังหวัดลพบุรี
๕. บริหารจัดการทรัพยากรธรรมชาติและสิ่งแวดล้อมแบบมีส่วนร่วม
๖. เสริมสร้างความมั่นคงให้สังคมและชุมชนเข้มแข็ง รู้และเข้าใจการปกครองในระบอบ ประชาธิปไตย ตามหลักธรรมาภิบาล และสร้างความปลอดภัยในชีวิตและทรัพย์สินให้กับ ประชาชนแบบมีส่วนร่วม

เป้าประสงค์รวม :

๑. เพิ่มอัตราการเจริญเติบโตทางเศรษฐกิจและผลิตภัณฑ์อาหารปลอดภัยให้ได้รับการพัฒนา สู่มาตรฐานสากลเพิ่มมากขึ้น
๒. เพิ่มรายได้จากการท่องเที่ยว
๓. ลพบุรีเป็นเมืองสะอาด ปลอดภัย และมีระบบบริหารจัดการสิ่งแวดล้อมที่มีประสิทธิภาพ
๔. สังคมและชุมชนมั่นคง เข้มแข็ง ประชาชนมีสุขภาวะที่ดี
๕. เกิดการใช้พลังงานทดแทนในทุกภาคส่วนอย่างแพร่หลาย

ประเด็นยุทธศาสตร์

ยุทธศาสตร์ที่ ๑

ประเด็นยุทธศาสตร์ที่ ๑ ยกระดับคุณภาพและสร้างมูลค่าเพิ่มด้านอาหารปลอดภัย

เป้าประสงค์ยุทธศาสตร์ :

๑. ยกระดับอัตรา การเจริญเติบโต ทางเศรษฐกิจ ภายใต้มาตรฐาน การผลิตอาหาร ปลอดภัยตาม มาตรฐานสากล

กลยุทธ์ :

๑. ส่งเสริมการผลิตภาคเกษตร ที่เหมาะสม
๒. พัฒนาระบบโครงสร้าง พื้นฐาน ด้านเกษตรและบริหารจัดการ น้อยอย่างเป็นระบบ
๓. ส่งเสริมการแปรรูปสินค้า อาหารปลอดภัย
๔. ยกระดับพัฒนา/ ความสามารถในการผลิต และการแข่งขันของ ผู้ประกอบการ SMEs
๕. ส่งเสริมการตลาดและ การบริโภคอาหาร ปลอดภัย
๖. พัฒนาระบบการบริหาร จัดการสินค้าเกษตรปลอดภัย (Logistic)

ยุทธศาสตร์ที่ ๒

พัฒนาและส่งเสริมพลังงานทดแทน

เป้าประสงค์ยุทธศาสตร์ :

๑. ภาคอุตสาหกรรม ภาคเกษตรกรรม ภาค บริการและภาค ประชาชน มีการใช้ พลังงานทดแทน เพิ่ม มากขึ้น
๒. เกิดศูนย์การ เรียนรู้พลังงาน ทดแทนในชุมชน

กลยุทธ์

๑. ส่งเสริมการเรียนรู้ด้าน พลังงานทดแทน
๒. ส่งเสริมการใช้พลังงาน ทดแทนในทุกภาคส่วน (อุตสาหกรรม เกษตรกรรม และครัวเรือน)
๓. ส่งเสริมการประดิษฐ์ คิดค้น การสร้างนวัตกรรมเกี่ยวกับ พลังงานทดแทนมาปรับใช้กับ การดำรงชีวิตของทุกภาคส่วน (อุตสาหกรรม เกษตรกรรม และครัวเรือน)

ยุทธศาสตร์ที่ ๓ บริหารจัดการด้านท่องเที่ยวแบบบูรณาการ

เป้าประสงค์ยุทธศาสตร์ :

๑. แหล่งท่องเที่ยว สินค้าและบริการ ด้านการท่องเที่ยว ได้รับการพัฒนาให้ มีมาตรฐานสูงขึ้น

กลยุทธ์

๑. พัฒนาแหล่งท่องเที่ยวและ กิจกรรมการท่องเที่ยวให้มี มาตรฐาน
๒. พัฒนาระบบบริหารจัดการ และปัจจัยพื้นฐานด้านการ ท่องเที่ยว
๓. พัฒนาผลิตภัณฑ์การ ท่องเที่ยวและของที่ระลึกสู่การ แข่งขัน
๔. เสริมสร้างเครือข่ายและ พัฒนาขีดความสามารถของ ผู้ประกอบการด้านการ ท่องเที่ยว ทั้งใน และ ต่างประเทศ
๕. ส่งเสริมการตลาด ประชาสัมพันธ์และบริการด้าน การท่องเที่ยว

ยุทธศาสตร์ที่ ๔ พัฒนาลพบุรีเมืองสะอาดและสังคมคุณภาพน่าอยู่

เป้าประสงค์ยุทธศาสตร์ :

๑. ยกระดับคุณภาพ ชีวิตของประชาชน

กลยุทธ์

๑. การเสริมสร้างความ เข้มแข็งและการมีส่วนร่วม ของชุมชนและประชาชนทุก ภาคส่วน
๒. พัฒนาระบบโครงสร้าง พื้นฐานและบริการสาธารณะ

๓.ส่งเสริมคุณภาพชีวิตของ ประชาชนให้สูงขึ้น

๔.ส่งเสริมพัฒนาคุณภาพของ การศึกษาทุกระดับชั้น

๕.การบริหารจัดการ ทรัพยากรธรรมชาติ/ สิ่งแวดล้อมอย่างสมดุลและ เป็นธรรม

ยุทธศาสตร์ที่ ๕ เสริมสร้างความมั่นคงและความเป็นระเบียบเรียบร้อยของบ้านเมือง  
เป้าประสงค์ยุทธศาสตร์ :

๑.สังคมมีความ ปลอดภัยและ สงบสุข

กลยุทธ์

1.การสร้างองค์ ความรู้ด้านความ มั่นคงให้กับ ประชาชน

2.การพัฒนาและเพิ่ม ประสิทธิภาพของการ บริหารสถานการณ์ ด้านความมั่นคง

3.การสร้างความ มั่นคงปลอดภัยใน ชีวิตและทรัพย์สิน ของประชาชน

4.การสร้าง ความ เสมอภาคในการ ดำรงชีวิต ให้สามารถ ดำรงชีวิตอย่างมี ความสุข

๔.ยุทธศาสตร์ขององค์การบริหารส่วนจังหวัดลพบุรี

วิสัยทัศน์ วิสัยทัศน์การพัฒนาขององค์การบริหารส่วนจังหวัดลพบุรี “ลพบุรีน่าอยู่”

นิยามคำว่า “น่าอยู่”

๑. มีสุขภาวะที่ดี

๒. คุณภาพชีวิตที่ดี

๓. สภาพแวดล้อมที่ดี

๔. มีเศรษฐกิจเข้มแข็ง

ยุทธศาสตร์การพัฒนา

ยุทธศาสตร์การพัฒนาที่ ๑

พัฒนาด้านการเศรษฐกิจ

ยุทธศาสตร์การพัฒนาที่ ๒ พัฒนาคุณภาพชีวิต พัฒนาสังคมและอนุรักษ์วัฒนธรรม ประเพณีท้องถิ่น

ยุทธศาสตร์การพัฒนาที่ ๓ เสริมสร้างการเมืองการบริหารจัดการองค์การที่ดี

๕.ยุทธศาสตร์การพัฒนาขององค์กรปกครองส่วนท้องถิ่นในเขตจังหวัด

ยุทธศาสตร์ที่ ๑ พัฒนาศักยภาพทางเศรษฐกิจเชิงสร้างสรรค์

ยุทธศาสตร์ที่ ๒ บริหารจัดการด้านการท่องเที่ยว

ยุทธศาสตร์ที่ ๓ เพิ่มขีดความสามารถทางการศึกษาและพัฒนาคุณภาพชีวิต

ยุทธศาสตร์ที่ ๔ บริหารจัดการทรัพยากรธรรมชาติและสิ่งแวดล้อมที่ยั่งยืน

ยุทธศาสตร์ที่ ๕ การบริหารจัดการองค์กรปกครองส่วนท้องถิ่นให้มีประสิทธิภาพ



2.ยุทธศาสตร์ขององค์กรปกครองส่วนท้องถิ่น องค์การบริหารส่วนตำบลหนองเต่า

1.)วิสัยทัศน์การพัฒนางค์การบริหารส่วนตำบลหนองเต่า

“ส่งเสริมเกษตรอินทรีย์แนวใหม่ พัฒนาทรัพยากรมนุษย์ ส่งเสริมการท่องเที่ยวเชิงวัฒนธรรม มุ่งสู่ประชาคมอาเซียน”

-พันธกิจ

- (1) ส่งเสริมการเกษตรอินทรีย์เพื่อลดต้นทุนการผลิตและพัฒนาการเกษตรสู่ความยั่งยืน
- (2) พัฒนาคุณภาพชีวิตในทุกด้าน
- (3) ส่งเสริมการบริหารจัดการองค์กรตามหลักธรรมาภิบาล
- (4) อนุรักษ์ ฟื้นฟู ศิลปะวัฒนธรรม จารีตประเพณีและภูมิปัญญาท้องถิ่น
- (5) ส่งเสริมความรู้ความเข้าใจการเข้าสู่ประชาคมอาเซียน

-จุดมุ่งหมายเพื่อการพัฒนา

- (1) ประชาชนส่วนใหญ่ที่เป็นเกษตรกรมีรายได้พอเพียงต่อการดำรงชีพ
- (2) ประชาชนมีคุณภาพชีวิตที่ดี ชีวีเป็นสุข
- (3) องค์การบริหารส่วนตำบลหนองเต่าบริหารงานภายใต้หลักธรรมาภิบาล
- (4) ประชาชนมีส่วนร่วมในการอนุรักษ์ ฟื้นฟู ศิลปะวัฒนธรรม จารีตประเพณีและภูมิปัญญา
- (5) ประชาชนมีความรู้ความเข้าใจการเข้าสู่ประชาคมอาเซียน

2.ยุทธศาสตร์การพัฒนาและแนวทางการพัฒนาท้องถิ่น

ยุทธศาสตร์การพัฒนา	แนวทางการพัฒนาท้องถิ่น
1.ส่งเสริมเกษตรอินทรีย์แนวใหม่	1.1 พัฒนาประสิทธิภาพการผลิตและจำหน่ายสินค้าเกษตร 1.2 จัดหาและพัฒนาแหล่งน้ำเพื่อการเกษตร 1.3 ส่งเสริมและการพัฒนาอาชีพของประชาชน
2.พัฒนาทรัพยากรมนุษย์	2.1 พัฒนาระบบสาธารณสุขไปรษณีย์อย่างทั่วถึง 2.2 พัฒนาการคมนาคมขนส่งที่เหมาะสม 2.3 ส่งเสริมการศึกษาและการเรียนรู้ของคนในชุมชน 2.4 พัฒนาคุณภาพชีวิตของคนในชุมชน 2.5 เสริมสร้างความเข้มแข็งให้กับชุมชน 2.6 จัดการทรัพยากรธรรมชาติและสิ่งแวดล้อมเพื่อการพัฒนาที่ยั่งยืน 2.7 การบริหารจัดการองค์กรตามหลักธรรมาภิบาล
3.ส่งเสริมการท่องเที่ยวเชิงวัฒนธรรมมุ่งสู่ประชาคมอาเซียน	3.1 อนุรักษ์ฟื้นฟูศิลปวัฒนธรรมจารีตประเพณีและภูมิปัญญาท้องถิ่น การเข้าสู่ประชาคมอาเซียน 3.2 ส่งเสริมสนับสนุนแหล่งท่องเที่ยว 3.3 เพิ่มศักยภาพและขยายโอกาสด้านการตลาดด้านการท่องเที่ยว

### 3.เป้าประสงค์

- 3.1 ประชาชนส่วนใหญ่ที่เป็นเกษตรกรมีรายได้เพียงพอต่อการดำรงชีพ
- 3.2 ประชาชนมีคุณภาพชีวิตที่ดี ชีวีเป็นสุข
- 3.3 องค์การบริหารส่วนตำบลหนองเต่าบริหารงานตามหลักธรรมาภิบาล
- 3.4 อนุรักษ์ฟื้นฟู ศิลปะวัฒนธรรม จารีตประเพณีและภูมิปัญญาท้องถิ่น
- 3.5 ส่งเสริมความรู้ความเข้าใจการเข้าสู่ประชาคมอาเซียน

### 4.ตัวชี้วัด

- 4.1 ประชาชนร้อยละ80 ที่เป็นเกษตรกรมีรายได้เพียงพอต่อการดำรงชีพ
- 4.2 ประชาชนร้อยละ80 มีคุณภาพชีวิตที่ดี
- 4.3 องค์การบริหารส่วนตำบลหนองเต่าบริหารงานตามหลักธรรมาภิบาลร้อยละ 70
- 4.4 องค์การบริหารส่วนตำบลหนองเต่าอนุรักษ์ฟื้นฟู ศิลปะวัฒนธรรม จารีตประเพณีและภูมิปัญญาท้องถิ่น
- 4.5 องค์การบริหารส่วนตำบลหนองเต่าส่งเสริมความรู้ความเข้าใจการเข้าสู่ประชาคมอาเซียนให้กับประชาชนตำบลหนองเต่า

### 5.ค่าเป้าหมาย

๖.ความเชื่อมโยงของยุทธศาสตร์

แผนที่ยุทธศาสตร์

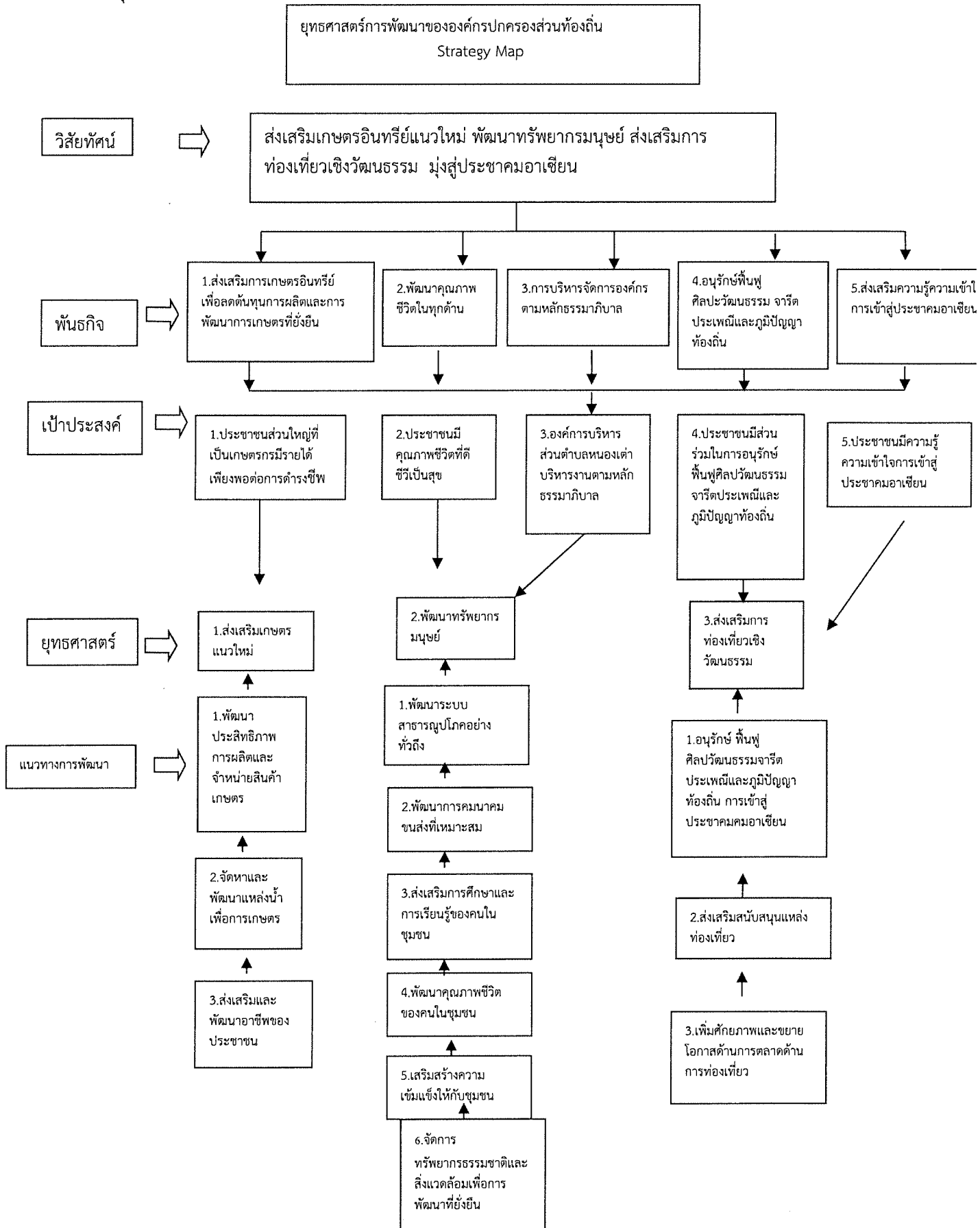



7.การบริหารจัดการองค์กร  
ตามหลักธรรมาภิบาล

## การวิเคราะห์เพื่อพัฒนาท้องถิ่น

### ๓.๑ วิสัยทัศน์การพัฒนาองค์การบริหารส่วนตำบลหนองเต่า

“ ส่งเสริมเกษตรอินทรีย์แนวใหม่ พัฒนาทรัพยากรมนุษย์อย่างยั่งยืน ส่งเสริมการท่องเที่ยวเชิงวัฒนธรรม มุ่งสู่ประชาคมอาเซียน”

#### - พันธกิจ

- (๑) ส่งเสริมการเกษตรอินทรีย์เพื่อลดต้นทุนการผลิตและพัฒนาการเกษตรสู่ความยั่งยืน
- (๒) พัฒนาคุณภาพชีวิตในทุกด้าน
- (๓) ส่งเสริมการบริหารจัดการองค์กรตามหลักธรรมาภิบาล
- (๔) อนุรักษ์ ฟื้นฟู ศิลปวัฒนธรรม จารีตประเพณีและภูมิปัญญาท้องถิ่น
- (๕) ส่งเสริมความรู้ความเข้าใจการเข้าสู่ประชาคมอาเซียน

#### - จุดมุ่งหมายเพื่อการพัฒนา

- (๑) ประชาชนส่วนใหญ่ที่เป็นเกษตรกรมีรายได้พอเพียงต่อการดำรงชีพ
- (๒) ประชาชนมีคุณภาพชีวิตที่ดี ชีวีเป็นสุข
- (๓) องค์การบริหารส่วนตำบลหนองเต่าบริหารงานภายใต้หลักธรรมาภิบาล
- (๔) ประชาชนมีส่วนร่วมในการอนุรักษ์ ฟื้นฟู ศิลปวัฒนธรรม จารีตประเพณีและภูมิปัญญาท้องถิ่น
- (๕) ประชาชนมีความรู้ความเข้าใจการเข้าสู่ประชาคมอาเซียน

### 3.2 ยุทธศาสตร์การพัฒนาและแนวทางการพัฒนาท้องถิ่น

ยุทธศาสตร์การพัฒนา	แนวทางการพัฒนาท้องถิ่น
1. ส่งเสริมเกษตรอินทรีย์แนวใหม่	1.1 พัฒนาประสิทธิภาพการผลิตและจำหน่ายสินค้าเกษตร 1.2 จัดหาและพัฒนาแหล่งน้ำเพื่อการเกษตร 1.3 ส่งเสริมและการพัฒนาอาชีพของประชาชน
2. พัฒนาศูนย์สุขภาพชุมชนอย่างยั่งยืน	2.1 พัฒนาระบบสาธารณสุขแบบองค์รวมอย่างทั่วถึง 2.2 พัฒนาการคมนาคมขนส่งที่เหมาะสม 2.3 ส่งเสริมการศึกษาและการเรียนรู้ของคนในชุมชน 2.4 พัฒนาคุณภาพชีวิตของคนในชุมชน 2.5 เสริมสร้างความเข้มแข็งให้กับชุมชน 2.6 จัดการทรัพยากรธรรมชาติ และสิ่งแวดล้อมเพื่อการพัฒนาที่ยั่งยืน 2.7 การบริหารจัดการองค์กรตามหลักธรรมาภิบาล
3. ส่งเสริมการท่องเที่ยวเชิงวัฒนธรรมมุ่งสู่ประชาคมอาเซียน	3.1 อนุรักษ์ฟื้นฟูศิลปวัฒนธรรมจารีตประเพณีและภูมิปัญญาท้องถิ่น การเข้าสู่ประชาคมอาเซียน 3.2 ส่งเสริมสนับสนุนแหล่งท่องเที่ยว 3.3 เพิ่มศักยภาพและขยายโอกาสด้านการตลาดด้านการท่องเที่ยว



ยุทธศาสตร์การพัฒนา	แนวทางการพัฒนา	โครงการ	หน่วยงานที่รับผิดชอบ
2. พัฒนาศักยภาพชุมชน	2.1 พัฒนาระบบสาธารณสุขแบบเฝ้าระวัง	<ol style="list-style-type: none"> <li>1. ซ่อมแซม/ปรับปรุงประปาหมู่บ้าน</li> <li>2. ก่อสร้างประปาหมู่บ้าน</li> <li>3. ขยายเขตไฟฟ้า, เพิ่มโคมไฟสาธารณะ, โทรศัพท์สาธารณะ</li> <li>4. ซ่อมแซม/ปรับปรุงหรือก่อสร้างหอกระจายข่าวหรือเสียงตามสาย</li> </ol>	ส่วนโยธา
	2.2 พัฒนาการคมนาคมขนส่งที่เหมาะสม	<ol style="list-style-type: none"> <li>1. ซ่อมแซม, ปรับปรุง/ก่อสร้างถนน</li> <li>2. ซ่อมแซม, ปรับปรุง/ก่อสร้างท่อระบายน้ำหรือรางระบายน้ำ</li> <li>3. ซ่อมแซม/ปรับปรุง/ก่อสร้างสะพาน</li> </ol>	ส่วนโยธา
	2.3 ส่งเสริมการศึกษาและการเรียนรู้ของคนในชุมชน	<ol style="list-style-type: none"> <li>1. สนับสนุนการศึกษาให้แก่เด็กก่อนปฐมวัย</li> <li>2. สนับสนุนโครงการให้แก่เด็กก่อนปฐมวัยและนักเรียนประถมศึกษาในตำบล</li> <li>3. การให้ความช่วยเหลือเด็กยากจนและด้อยโอกาสทางการศึกษา</li> <li>4. สนับสนุนการศึกษาของโรงเรียนในตำบล</li> <li>5. สร้างสังคมแห่งการเรียนรู้ของคนในชุมชน เช่นการจัดซื้อหนังสือพิมพ์, ศูนย์การเรียนรู้</li> <li>6. การฝึกอบรมศึกษาသူงาน</li> </ol>	ส่วนการศึกษา



ยุทธศาสตร์การพัฒนา	แนวทางการพัฒนา	โครงการ	หน่วยงานที่รับผิดชอบ
2. พัฒนาศักยภาพการมนุษย์ (ต่อ)	2.4 พัฒนาคุณภาพชีวิตของคนในชุมชน	<p>โครงการ</p> <ol style="list-style-type: none"> <li>1. สนับสนุนการจัดกีฬาและอุปกรณ์กีฬา</li> <li>2. จัดหาสนามกีฬาและสถานที่ฬาชุมชน</li> <li>3. ป้องกันและควบคุมปัญหายาเสพติด</li> <li>4. ส่งเสริมความปลอดภัยในชีวิตและทรัพย์สิน/งานป้องกันและบรรเทาสาธารณภัย</li> <li>5. ป้องกันและควบคุมโรคติดต่อและโรคไม่ติดต่อ</li> <li>6. ส่งเสริมงานด้านสาธารณสุขมูลฐาน</li> <li>7. ส่งเสริมสนับสนุนอนามัยครัวเรือนและชุมชน</li> <li>8. ส่งเสริมสงเคราะห์ผู้ยากไร้ ผู้สูงอายุ ผู้พิการ และผู้ด้อยโอกาส</li> <li>9. ช่วยเหลือผู้ประสบภัยต่างๆ</li> </ol>	สำนักงานปลัด, ส่วนการศึกษา

ยุทธศาสตร์การพัฒนา	แนวทางการพัฒนา	โครงการ	หน่วยงานที่รับผิดชอบ
2.พัฒนาทรัพยากรมนุษย์ (ต่อ)	2.5 เสริมสร้างความเข้มแข็งให้กับชุมชน  2.6 จัดการทรัพยากรธรรมชาติ และสิ่งแวดล้อม เพื่อการพัฒนาที่ยั่งยืน	<ol style="list-style-type: none"> <li>1. ส่งเสริมสนับสนุนการดำเนินงานของศูนย์ส่งเสริมเศรษฐกิจ/คณะกรรมการหมู่บ้าน</li> <li>2. ส่งเสริมสนับสนุนการพัฒนาสตรี เด็ก เยาวชน ผู้สูงอายุ ผู้พิการ และผู้ด้อยโอกาส</li> <li>3. ส่งเสริมสนับสนุนการจัดสวัสดิการชุมชน</li> <li>4. ส่งเสริมความเข้มแข็งชุมชนพึ่งพาตนเอง</li> <li>5. สนับสนุนโครงการอันเนื่องมาจากพระราชดำริ/โครงการเศรษฐกิจพอเพียง</li> <li>6. ส่งเสริมการมีส่วนร่วมของประชาชน ประชาคมและการจัดทำแผนชุมชน</li> <li>8. สนับสนุนกิจกรรมต่างๆในชุมชน</li> <li>9. การจัดเก็บข้อมูลพื้นฐาน(จปฐ.)</li> </ol> <ol style="list-style-type: none"> <li>1. อนุรักษ์และประชาสัมพันธ์เพื่อสร้างจิตสำนึกให้อนุรักษ์ทรัพยากรธรรมชาติและสิ่งแวดล้อม</li> <li>2. การแก้ไขปัญหาขยะในชุมชน</li> <li>3. การลดปัญหาโลกร้อน/สวนสาธารณะ</li> <li>4. ปรับปรุงทัศนียภาพภายในตำบล</li> </ol>	สำนักงานที่รับผิดชอบ  สำนักงานปลัด

ยุทธศาสตร์การพัฒนา	แนวทางการพัฒนา	โครงการ	หน่วยงานที่รับผิดชอบ
2. พัฒนาศักยภาพการคมนาคม (ต่อ)	2.7 การบริหารจัดการองค์การตามหลักธรรมาภิบาล	<p>โครงการ</p> <ol style="list-style-type: none"> <li>1. อบต.หนองเต่า สัจจกร</li> <li>2. การจัดหา/ซ่อมแซมวัสดุและครุภัณฑ์สำนักงาน</li> <li>3. การก่อสร้างที่ทำการ อบต.(รวมถึงการจัดซื้อที่ดินและการก่อสร้างอาคารอื่นๆ)</li> <li>4. การฝึกอบรมศึกษาดูงานสำหรับผู้บริหาร อบต., สมาชิก อบต., พนักงานและลูกจ้าง</li> <li>5. สนับสนุนด้านการศึกษของผู้บริหาร อบต., สมาชิก อบต., พนักงานและลูกจ้าง</li> <li>6. ส่งเสริมคุณธรรมจริยธรรมของผู้บริหาร, ส.อบต., พนักงานและลูกจ้าง</li> <li>7. อุทิศส่วนราชกรหรือรัฐหรือองค์กรเอกชนในกิจกรรมอันเป็นสาธารณประโยชน์(ตามอำนาจหน้าที่ของ อบต.)</li> <li>8. ส่งเสริมสนับสนุนป้องกันปราบปรามและฟื้นฟูตามอำนาจหน้าที่ อบต. และตามนโยบายของรัฐบาลและหน่วยงานที่เกี่ยวข้อง</li> <li>9. โครงการงบกลาง</li> </ol>	สำนักงานที่รับผิดชอบ กองคลัง ส่วนโยธา ส่วนการศึกษา

ยุทธศาสตร์การพัฒนา	แนวทางการพัฒนา	โครงการ	หน่วยงานที่รับผิดชอบ
3. ส่งเสริมการท่องเที่ยวเชิงวัฒนธรรม	3.1 อนุรักษ์ ฟื้นฟู ศิลปวัฒนธรรม จารีตประเพณี และภูมิปัญญาท้องถิ่นและการเข้าสู่ประชาคมอาเซียน	1. อนุรักษ์ ฟื้นฟู ศิลปวัฒนธรรม จารีตประเพณีและภูมิปัญญาท้องถิ่นและวันสำคัญ	ส่วนการศึกษา
	3.2. ส่งเสริมสนับสนุนแหล่งท่องเที่ยว	1. ส่งเสริมพัฒนาแหล่งท่องเที่ยววิถีพานิชยกรรมและตลาดเก่าร้อยปี 2. ส่งเสริมการพัฒนาบุคลากรด้านการท่องเที่ยว	ส่วนการศึกษา
	3.3 เพิ่มศักยภาพและขยายโอกาสด้านการตลาดด้านการท่องเที่ยว	1. จัดตั้งตลาด/ร้านค้าชุมชนในแหล่งท่องเที่ยว 2. ส่งเสริมเศรษฐกิจชุมชนในแหล่งท่องเที่ยว	ส่วนการศึกษา

### 3.3 แนวคิดในการกำหนดยุทธศาสตร์การพัฒนา

แผนยุทธศาสตร์การพัฒนาขององค์การบริหารส่วนตำบลหนองเต่า เป็นแผนพัฒนาอย่างรอบด้าน ทั้งด้าน เศรษฐกิจและสังคม ซึ่งเป็นการแสดงถึงแนวคิดหรือวิสัยทัศน์ พันธกิจ และจุดมุ่งหมายเพื่อให้การพัฒนาในอนาคต ได้สอดคล้องกับแผนพัฒนาเศรษฐกิจและสังคมแห่งชาติ แผนยุทธศาสตร์กรมส่งเสริมการปกครองท้องถิ่น แผน ยุทธศาสตร์การพัฒนาจังหวัดลพบุรี อำเภอบ้านหมี่ และนโยบายการพัฒนาท้องถิ่นของคณะผู้บริหาร ดังนี้

#### ๑.๒ แผนพัฒนาเศรษฐกิจและสังคมแห่งชาติ ฉบับที่ ๑๒ (พ.ศ. ๒๕๖๑-๒๕๖๔)

##### ๑. การเสริมสร้างและพัฒนาศักยภาพทุนมนุษย์

๑.๑ เพื่อปรับเปลี่ยนให้คนไทยในสังคมไทยมีค่านิยมตามบรรทัดฐานที่ดีทางสังคม

๑.๒ เพื่อเตรียมคนไทยให้มีความพร้อมในการดำรงชีวิตสำหรับโลกศตวรรษที่ ๒๑

๑.๓ เพื่อส่งเสริมให้คนไทยมีความสุขภาวะที่ดีตลอดช่วงชีวิต

๑.๔ เพื่อเสริมสร้างสถาบันทางสังคมให้มีความเข้มแข็งเอื้อต่อการพัฒนาคนและประเทศ

##### ๒. การสร้างความเป็นธรรมลดความเหลื่อมล้ำในสังคม

๒.๑ เพื่อขยายโอกาสทางเศรษฐกิจและสังคมให้แก่กลุ่มประชากรร้อยละ ๔๐ ที่มีรายได้ต่ำสุด

๒.๒ เพื่อให้คนไทยทุกคนเข้าถึงบริการทางสังคมที่มีคุณภาพได้อย่างทั่วถึง

๒.๓ เพื่อสร้างความเข้มแข็งให้ชุมชน

##### ๓. สร้างความเข้มแข็งทางเศรษฐกิจและแข่งขันได้อย่างยั่งยืน

๓.๑ เพื่อสร้างความเข้มแข็งของแรงขับเคลื่อนทางเศรษฐกิจให้สนับสนุนเป้าหมายการเพิ่มรายได้ ต่อหัว

๓.๑ เพื่อเพิ่มศักยภาพของฐานการผลิตและฐานรายได้เดิมและสร้างฐานการผลิตและรายได้ใหม่

๓.๑ เพื่อสนับสนุนการกระจายการขยายตัวของกิจกรรมทางเศรษฐกิจและการแบ่งปัน

ผลประโยชน์อย่างเป็นธรรม และสนับสนุนเศรษฐกิจที่เป็นมิตรกับสิ่งแวดล้อม

๓.๑. เพื่อรักษาเสถียรภาพทางเศรษฐกิจสร้างความเข้มแข็งและรักษาวินัยทางการเงิน การคลัง และพัฒนาเครื่องมือทางการเงินที่สนับสนุนการระดมทุนที่มีประสิทธิภาพ

๓.๒ สร้างความเข้มแข็งให้กับเศรษฐกิจรายสาขาเพื่อยกระดับขีดความสามารถในการ แข่งขัน ของภาคเกษตร อุตสาหกรรม บริการ และการค้าการลงทุน ดังนี้

๓.๒.๑ เพื่อส่งเสริมการพัฒนานวัตกรรมในการสร้างมูลค่าและเพิ่มประสิทธิภาพการผลิตของ สินค้าและบริการ

๓.๒.๒ เพื่อส่งเสริมและพัฒนาเศรษฐกิจชีวภาพให้เป็นฐานรายได้ใหม่ที่สำคัญ พัฒนาระบบ การบริหารจัดการความเสี่ยงและมีการปรับตัวให้พร้อมรับการเปลี่ยนแปลงของสภาพ ภูมิอากาศเพื่อให้ฐาน การผลิตภาคเกษตรและรายได้เกษตรกรมีความมั่นคง

๓.๒.๓ เพื่อเร่งผลักดันให้สินค้าเกษตรและอาหารของไทยมีความโดดเด่นในด้านคุณภาพ มาตรฐานและความปลอดภัยในตลาดโลก

๓.๒.๔ เพื่อเพิ่มศักยภาพของอุตสาหกรรมสำคัญเดิมให้สามารถต่อยอดสู่อุตสาหกรรมแห่ง อนาคตที่ใช้เทคโนโลยีสมัยใหม่อย่างเข้มข้น และสร้างรากฐานการพัฒนาอุตสาหกรรมใหม่ บนฐานของความเป็น มิตรต่อสิ่งแวดล้อม

๓.๒.๕ เพื่อเพิ่มศักยภาพของฐานบริการเดิมและขยายฐานบริการใหม่ในการปรับตัวสู่เศรษฐกิจฐานบริการที่เข้มแข็งขึ้น รวมทั้งพัฒนาอุตสาหกรรมท่องเที่ยวให้เติบโตอย่างสมดุลและยั่งยืน

๓.๒.๖ เพื่อพัฒนาปัจจัยสนับสนุนและอำนวยความสะดวกทางการค้าและการลงทุนให้สนับสนุนการเพิ่มขีดความสามารถในการแข่งขันของผู้ประกอบการไทย รวมทั้งพัฒนาสังคมผู้ประกอบการ

๓.๒.๗ เพื่อพัฒนาระบบการเงินของประเทศให้สนับสนุนการเพิ่มขีดความสามารถในการแข่งขันของภาคการผลิตและบริการ การค้า และการลงทุน

๓.๒.๘ เพื่อสร้างความเข้มแข็งขององค์กรการเงินฐานรากและระบบสหกรณ์ให้สนับสนุนบริการทางการเงินในระดับฐานรากและเกษตรกรรายย่อย

#### ๔. การเติบโตที่เป็นมิตรกับสิ่งแวดล้อมเพื่อการพัฒนาอย่างยั่งยืน

๔.๑ รักษา พื้นฟูทรัพยากรธรรมชาติและมีการใช้ประโยชน์อย่างยั่งยืนและเป็นธรรม

๔.๒ สร้างความมั่นคงด้านน้ำของประเทศ และบริหารจัดการทรัพยากรน้ำทั้งระบบให้มีประสิทธิภาพ

๔.๓ บริหารจัดการสิ่งแวดล้อม และลดมลพิษให้มีคุณภาพดีขึ้น

๔.๔ พัฒนาขีดความสามารถในการลดก๊าซเรือนกระจกและการปรับตัวเพื่อลดผลกระทบจากการเปลี่ยนแปลงสภาพภูมิอากาศ และการรับมือกับภัยพิบัติ

#### ๕. ด้านความมั่นคง

๕.๑ เพื่อปกป้องสถาบันพระมหากษัตริย์และเสริมสร้างความมั่นคงภายใน รวมทั้งป้องกันปัญหา ภัยคุกคามที่เป็นอุปสรรคต่อการพัฒนาเศรษฐกิจ สังคม และการเมืองของชาติ

๕.๒ เพื่อสร้างความพร้อมและผนึกกำลังของทุกภาคส่วน ให้มีขีดความสามารถในการบริหารจัดการด้านความมั่นคง และมีศักยภาพในการป้องกันและแก้ไขสถานการณ์ที่เกิดจากภัยคุกคามทั้งภัยทาง ทหารและภัยคุกคามอื่นๆ

๕.๓ เพื่อเสริมสร้างความร่วมมือด้านความมั่นคงกับมิตรประเทศในการสนับสนุนการรักษาความสงบสุขและผลประโยชน์ของชาติ

๕.๔ เพื่อเพิ่มประสิทธิภาพการบริหารนโยบายด้านความมั่นคงและนโยบายทางเศรษฐกิจ สังคม ทรัพยากรธรรมชาติและสิ่งแวดล้อมให้มีความเป็นเอกภาพ

#### ๖. การเพิ่มประสิทธิภาพและธรรมาภิบาลในภาครัฐ

๑.๑ เพื่อให้ภาครัฐมีขนาดเล็ก มีการบริหารจัดการที่ดี และได้มาตรฐานสากล

๑.๒ เพื่อให้องค์กรปกครองส่วนท้องถิ่นมีการบริหารจัดการและให้บริการแก่ประชาชนในท้องถิ่น ได้อย่างมีประสิทธิภาพ ประสิทธิผล และโปร่งใสตรวจสอบได้

๑.๓ เพื่อลดปัญหาการทุจริตและประพฤติมิชอบของประเทศ

๑.๔ เพื่อพัฒนาระบบและกระบวนการทางกฎหมายให้สามารถอำนวยความสะดวกด้วยความรวดเร็วและเป็นธรรมแก่ประชาชน ๒

#### ๗. ด้านการพัฒนาโครงสร้างพื้นฐานและระบบโลจิสติกส์

๑.๑ เพื่อพัฒนาโครงสร้างพื้นฐาน สิ่งอำนวยความสะดวกด้านการขนส่งและการค้า รวมทั้งมี  
กลไก กำกับ ดูแล การประกอบกิจการขนส่งที่มีประสิทธิภาพและโปร่งใสให้สามารถ

สนับสนุนการเพิ่มขีดความสามารถในการแข่งขันของประเทศ และยกระดับคุณภาพชีวิต  
ให้แก่ประชาชน

๑.๒ เพื่อสร้างความมั่นคงทางพลังงาน เพิ่มประสิทธิภาพการใช้พลังงาน และส่งเสริมการใช้  
พลังงานทดแทนและพลังงานสะอาด ตลอดจนขยายโอกาสทางธุรกิจในภูมิภาคอาเซียน

๑.๓ เพื่อเพิ่มประสิทธิภาพและขยายการให้บริการด้านโครงสร้างพื้นฐานดิจิทัลอย่างทั่วถึง  
ทั้งประเทศ ในราคาที่เหมาะสมเป็นธรรม และส่งเสริมธุรกิจดิจิทัลใหม่ และนวัตกรรม รวมทั้ง  
พัฒนาระบบ ความปลอดภัยทางไซเบอร์ให้มีความมั่นคง และคุ้มครองสิทธิส่วนบุคคลให้แก่  
ผู้ใช้บริการ

๑.๔ เพื่อพัฒนาประสิทธิภาพและขยายการให้บริการโครงสร้างพื้นฐานด้านน้ำประปาทั้งใน  
เชิง ปริมาณและคุณภาพให้ครอบคลุมทั่วประเทศ ลดอัตราการสูญเสียในระบบประปา  
และสร้างกลไกการบริหาร จัดการการประกอบกิจการน้ำประปาในภาพรวมของประเทศ

๑.๕ เพื่อพัฒนาอุตสาหกรรมต่อเนื่องที่เกิดจากลงทุนด้านโครงสร้างพื้นฐาน เพื่อลดการ  
นำเข้าจาก ต่างประเทศ และสร้างโอกาสทางเศรษฐกิจให้กับประเทศ

#### ๘. ด้านวิทยาศาสตร์ เทคโนโลยี วิจัย และนวัตกรรม

๘.๑ เพื่อสร้างความเข้มแข็งและยกระดับความสามารถด้านวิทยาศาสตร์และเทคโนโลยี ชั้น  
ก้าวหน้า ให้สนับสนุนการสร้างมูลค่าของสาขาการผลิตและบริการเป้าหมาย

๘.๒ เพื่อสร้างโอกาสการเข้าถึงและนำเทคโนโลยีไปใช้ให้กับเกษตรกรรายย่อย วิสาหกิจ  
ชุมชน และวิสาหกิจขนาดกลางและขนาดย่อม

๘.๓ เพื่อพัฒนานวัตกรรมที่มุ่งเน้นการลดความเหลื่อมล้ำและยกระดับคุณภาพชีวิตของ  
ประชาชน ผู้สูงอายุ ผู้ด้อยโอกาสทางสังคม และเพิ่มคุณภาพสิ่งแวดล้อม

๘.๔ เพื่อบูรณาการระบบบริหารจัดการวิทยาศาสตร์ เทคโนโลยี วิจัย และนวัตกรรม  
ให้สามารถ ดำเนินงานไปในทิศทางเดียวกัน

#### ๙. การพัฒนาภาคเมืองและพื้นที่เศรษฐกิจ

๙.๑ เพื่อกระจายความเจริญและโอกาสทางเศรษฐกิจไปสู่ภูมิภาคอย่างทั่วถึงมากขึ้น

๙.๒ เพื่อพัฒนาเมืองศูนย์กลางของจังหวัดให้เป็นเมืองน่าอยู่สำหรับคนทุกกลุ่ม

๙.๓ เพื่อพัฒนาและฟื้นฟูพื้นที่ฐานเศรษฐกิจหลักให้ขยายตัวอย่างเป็นมิตรต่อสิ่งแวดล้อม  
และ เพิ่มคุณภาพชีวิตของคนในชุมชน

๙.๔ เพื่อพัฒนาพื้นที่เศรษฐกิจใหม่ให้สนับสนุนการเพิ่มขีดความสามารถในการแข่งขันและ  
การพัฒนาในพื้นที่อย่างยั่งยืน

#### ๑๐. ด้านการต่างประเทศ ประเทศเพื่อนบ้าน และภูมิภาค

๑๐.๑ เพื่อใช้ประโยชน์จากจุดเด่นของทำเลที่ตั้งของประเทศไทยที่เป็นจุดเชื่อมโยงสำคัญ  
ของแนวระเบียงเศรษฐกิจให้เกิดประโยชน์อย่างเต็มศักยภาพในการพัฒนาเศรษฐกิจและสังคมของไทย

๑๐.๒ เพื่อขยายโอกาสด้านการค้าการลงทุนระหว่างประเทศ และยกระดับให้ประเทศเป็นฐานการผลิตและการลงทุนที่มีศักยภาพและโดดเด่น

๑๐.๓ เพื่อเพิ่มบทบาทของไทยในเวทีโลกด้วยการส่งเสริมบทบาทที่สร้างสรรค์ของไทยในกรอบความร่วมมือต่างๆ รวมทั้งการสนับสนุนการขับเคลื่อนการพัฒนาภายใต้กรอบเป้าหมายการพัฒนาที่ยั่งยืน (Sustainable Development Goals: SDGs)

๑.๓ แผนพัฒนากลุ่มจังหวัดภาคกลางตอนบน ๒ (ชัยนาท-ลพบุรี-สิงห์บุรี-อ่างทอง)

“แหล่งผลิตอาหารปลอดภัย กระจายสินค้า พัฒนาการท่องเที่ยว และสังคมน่าอยู่”

ยุทธศาสตร์การพัฒนากลุ่มจังหวัดภาคกลางตอนบน ๒

๑. แหล่งผลิตอาหารเพื่อเลี้ยงประชากรในประเทศและต่างประเทศ
๒. เกษตรอุตสาหกรรมและอุตสาหกรรมก่อสร้าง กระเบื้องเคลือบดินเผาที่สำคัญ
๓. มีศักยภาพระบบ Logistic เพื่อลดต้นทุนภาคการขนส่ง และการผลิต
๔. การท่องเที่ยวเชิงประวัติศาสตร์ ศาสนา วัฒนธรรมและธรรมชาติ
๕. ระบบบริหารจัดการน้ำที่เอื้อประโยชน์ต่อการพัฒนาภาคผลิตและลดภัยพิบัติ

แผนพัฒนาจังหวัดลพบุรี ๔ ปี (พ.ศ. ๒๕๖๑ – ๒๕๖๕)

วิสัยทัศน์

“แหล่งผลิตอาหารปลอดภัย ท่องเที่ยวเชิงสร้างสรรค์ สู่มืองแห่งความสุข”

พันธกิจ

1. พัฒนาศักยภาพการผลิต การแปรรูปอาหารปลอดภัยให้ได้มาตรฐาน
2. พัฒนาคุณภาพการท่องเที่ยวเพื่อเพิ่มมูลค่าทางเศรษฐกิจ
3. พัฒนาการศึกษ และเสริมสร้างศักยภาพคน ครอบครัว ชุมชนและสังคมให้มีความสุข
4. เสริมสร้างความมั่นคงและสร้างมูลค่าเพิ่มด้านพลังงานทดแทนของจังหวัดลพบุรี
5. บริหารจัดการทรัพยากรธรรมชาติและสิ่งแวดล้อมแบบมีส่วนร่วม
6. เสริมสร้างความมั่นคงให้สังคมและชุมชนเข้มแข็ง รู้และเข้าใจการปกครองในระบอบ ประชาธิปไตย ตามหลักธรรมาภิบาล และสร้างความปลอดภัยในชีวิตและทรัพย์สินให้กับ ประชาชนแบบมีส่วนร่วม

เป้าประสงค์รวม :

1. เพิ่มอัตราการเจริญเติบโตทางเศรษฐกิจและผลิตภัณฑ์อาหารปลอดภัยที่ได้รับการพัฒนา สู่มาตรฐานสากลเพิ่มมากขึ้น
2. เพิ่มรายได้จากการท่องเที่ยว
3. ลพบุรีเป็นเมืองสะอาด ปลอดภัย และมีระบบบริหารจัดการสิ่งแวดล้อมที่มีประสิทธิภาพ
4. สังคมและชุมชนมั่นคง เข้มแข็ง ประชาชนมีสุขภาวะที่ดี
5. เกิดการใช้พลังงานทดแทนในทุกภาคส่วนอย่างแพร่หลาย



## ประเด็นยุทธศาสตร์

### ยุทธศาสตร์ที่ ๑

ประเด็นยุทธศาสตร์ที่ 1 ยกระดับคุณภาพและสร้างมูลค่าเพิ่มด้านอาหารปลอดภัย

เป้าประสงค์ยุทธศาสตร์ :

๑. ยกระดับอัตรา การเจริญเติบโต ทางเศรษฐกิจ ภายใต้มาตรฐาน การผลิตอาหาร ปลอดภัยตาม มาตรฐานสากล

กลยุทธ์ :

๑. ส่งเสริมการผลิตภาคเกษตร ที่เหมาะสม
๒. พัฒนาระบบโครงสร้าง พื้นฐาน ด้านเกษตรและบริหารจัดการ น้อยอย่างเป็นระบบ
๓. ส่งเสริมการแปรรูปสินค้า อาหารปลอดภัย
๔. ยกระดับพัฒนา/ ความสามารถในการผลิต และการแข่งขันของ ผู้ประกอบการ SMEs
๕. ส่งเสริมการตลาดและ การบริโภคอาหาร ปลอดภัย
๖. พัฒนาระบบการบริหาร จัดการสินค้าเกษตรปลอดภัย (Logistic)

### ยุทธศาสตร์ที่ ๒

พัฒนาและส่งเสริมพลังงานทดแทน

เป้าประสงค์ยุทธศาสตร์ :

๑. ภาคอุตสาหกรรม ภาคเกษตรกรรม ภาค บริการและภาค ประชาชน มีการใช้ พลังงานทดแทนเพิ่ม มากขึ้น
๒. เกิดศูนย์การ เรียนรู้พลังงาน ทดแทนในชุมชน

กลยุทธ์

๑. ส่งเสริมการเรียนรู้ด้าน พลังงานทดแทน
๒. ส่งเสริมการใช้พลังงาน ทดแทนในทุกภาคส่วน (อุตสาหกรรม เกษตรกรรม และครัวเรือน)
๓. ส่งเสริมการประดิษฐ์ คิดค้น การสร้างนวัตกรรมเกี่ยวกับ พลังงานทดแทนมาปรับใช้กับ การดำรงชีวิตของ ทุกภาคส่วน (อุตสาหกรรม เกษตรกรรม และครัวเรือน)

### ยุทธศาสตร์ที่ ๓ บริหารจัดการด้านท่องเที่ยวแบบบูรณาการ

เป้าประสงค์ยุทธศาสตร์ :

๑. แหล่งท่องเที่ยว สินค้าและบริการ ด้านการท่องเที่ยว ได้รับการพัฒนาให้ มีมาตรฐานสูงขึ้น

กลยุทธ์

๑. พัฒนาแหล่งท่องเที่ยวและ กิจกรรมการท่องเที่ยวให้มี มาตรฐาน
๒. พัฒนาระบบบริหารจัดการ และปัจจัยพื้นฐานด้านการ ท่องเที่ยว
๓. พัฒนาผลิตภัณฑ์การ ท่องเที่ยวและของที่ระลึกสู่การ แข่งขัน

๔.เสริมสร้างเครือข่ายและ พัฒนาขีดความสามารถของ ผู้ประกอบการด้านการ ท่องเที่ยว ทั้งในและ ต่างประเทศ

๕.ส่งเสริมการตลาด ประชาสัมพันธ์และบริการด้าน การท่องเที่ยว

**ยุทธศาสตร์ที่ ๔ พัฒนาลพบุรีเมืองสะอาดและสังคมคุณภาพน่าอยู่**

**เป้าประสงค์ยุทธศาสตร์ :**

๑.ยกระดับคุณภาพ ชีวิตของประชาชน

**กลยุทธ์**

๑.การเสริมสร้างความ เข้มแข็งและการมีส่วนร่วม ของชุมชนและประชาชนทุก ภาคส่วน

๒.พัฒนาระบบโครงสร้าง พื้นฐานและบริการสาธารณะ

๓.ส่งเสริมคุณภาพชีวิตของ ประชาชนให้สูงขึ้น

๔.ส่งเสริมพัฒนาคุณภาพของ การศึกษาทุกระดับชั้น

๕.การบริหารจัดการ ทรัพยากรธรรมชาติ/ สิ่งแวดล้อมอย่างสมดุลและ เป็นธรรม

**ยุทธศาสตร์ที่ ๕ เสริมสร้างความมั่นคงและความเป็นระเบียบเรียบร้อยของบ้านเมือง**

**เป้าประสงค์ยุทธศาสตร์ :**

๑.สังคมมีความ ปลอดภัยและ สงบสุข

**กลยุทธ์**

1.การสร้างองค์ ความรู้ด้านความ มั่นคงให้กับ ประชาชน

2.การพัฒนาและเพิ่ม ประสิทธิภาพของการ บริหารสถานการณ์ ด้านความมั่นคง

3.การสร้าง ความ มั่นคงปลอดภัยใน ชีวิตและทรัพย์สิน ของประชาชน

4.การสร้าง ความ เสมอภาคในการ ดำรงชีวิต ให้สามารถ ดำรงชีวิตอย่างมี ความสุข

**๔.ยุทธศาสตร์ขององค์การบริหารส่วนจังหวัดลพบุรี**

วิสัยทัศน์ วิสัยทัศน์การพัฒนาขององค์การบริหารส่วนจังหวัดลพบุรี “ลพบุรีน่าอยู่”

นิยามคำว่า “น่าอยู่”

1. มีสุขภาพที่ดี

2. คุณภาพชีวิตที่ดี

3. สภาพแวดล้อมที่ดี

4. มีเศรษฐกิจเข้มแข็ง

**ยุทธศาสตร์การพัฒนา**

**ยุทธศาสตร์การพัฒนาที่ 1**

**พัฒนาด้านการเศรษฐกิจ**

**ยุทธศาสตร์การพัฒนาที่ 2 พัฒนาคุณภาพชีวิต พัฒนาสังคมและอนุรักษ์วัฒนธรรม ประเพณีท้องถิ่น**

**ยุทธศาสตร์การพัฒนาที่ 3 เสริมสร้างการเมืองการบริหารจัดการองค์กรที่ดี**

**๕. ยุทธศาสตร์การพัฒนาขององค์กรปกครองส่วนท้องถิ่นในเขตจังหวัด**

ยุทธศาสตร์ที่ 1 พัฒนาศักยภาพทางเศรษฐกิจเชิงสร้างสรรค์

ยุทธศาสตร์ที่ 2 บริหารจัดการด้านการท่องเที่ยว

ยุทธศาสตร์ที่ 3 เพิ่มขีดความสามารถทางการศึกษาและพัฒนาคุณภาพชีวิต

ยุทธศาสตร์ที่ 4 บริหารจัดการทรัพยากรธรรมชาติและสิ่งแวดล้อมที่ยั่งยืน

ยุทธศาสตร์ที่ 5 การบริหารจัดการองค์กรปกครองส่วนท้องถิ่นให้มีประสิทธิภาพ

### 3.การวิเคราะห์เพื่อพัฒนาท้องถิ่น

#### 3.1.1 ปัจจัยและสถานการณ์การเปลี่ยนแปลงที่มีผลต่อการพัฒนา

จากการรวบรวมข้อมูลในด้านต่าง ๆ ในการจัดทำแผนพัฒนา ได้มีการวิเคราะห์สภาวะแวดล้อมขององค์ประกอบภายในและองค์ประกอบภายนอกและกำหนดเป็น จุดแข็ง จุดอ่อน โอกาสและอุปสรรค ในการจัดทำยุทธศาสตร์การพัฒนาศูนย์ตำบลหนองเต่า ดังนี้

##### 3.1.1.1 จุดแข็ง (Strength) ประกอบด้วย

- 1) ภูมิศาสตร์เป็นที่ราบลุ่มเหมาะกับการทำเกษตร
- 2) ประชากรส่วนใหญ่มีอาชีพและวัฒนธรรมด้านการเกษตร
- 3) ผลผลิตทางการเกษตร(ข้าว) มีศักยภาพเพียงพอต่อการแปรรูป
- 4) มีทางหลวงแผ่นดินผ่าน 1 สาย คือ สาย 3196
- 5) มีคลองชลประทาน 16 ขวา , 17 ขวา และคลองลำโพงทองไหลผ่านตำบลทำให้สามารถทำนาได้ปีละ 1 ถึง 2 ครั้ง
- 6) มีโรงเรียน จำนวน 3 แห่ง และโรงพยาบาลส่งเสริมสุขภาพประจำตำบล จำนวน 2 แห่ง ที่ให้บริการได้อย่างทั่วถึง
- 7) มีระบบประปาหมู่บ้านครบทุกหมู่บ้าน
- 8) มีกองทุนหมู่บ้านและสถาบันการเงินชุมชนที่สามารถระดมเงินทุนภายในหมู่บ้าน/ตำบลได้
- 9) เครือข่ายกองทุนหลักประกันสุขภาพเข้มแข็ง
- 10) การคมนาคมภายในตำบลสะดวกมากขึ้นเนื่องจากมีถนนลาดยางทุกหมู่บ้าน

##### 3.1.1.2 จุดอ่อน (Weakness) ประกอบด้วย

- 1) เกษตรกรขาดความรู้ความเข้าใจที่ถูกต้องในการเพาะปลูก โดยมีการใช้สารเคมีมากส่งผลให้ต้นทุนการผลิตสูง
- 2) เกษตรกรมีการเพาะปลูกพืชเชิงเดี่ยวต่อเนื่องกัน ทำให้ดินไม่ได้รับการปรับปรุงคุณภาพ
- 3) ขาดการจัดการทรัพยากรดินและน้ำให้เกิดประโยชน์สูงสุด
- 4) ไม่มีการดำเนินการด้านการตลาดเพื่อเพิ่มศักยภาพการแข่งขันและการต่อรองที่ดี เช่น การรวมกลุ่มเพื่อจำหน่าย การจัดตั้งตลาดศูนย์กลางจำหน่ายสินค้า เป็นต้น
- 5) ประชาชนยังมีพฤติกรรมเกี่ยวข้องกับอบายมุข ส่งผลให้มีค่าใช้จ่ายในครัวเรือนสูง
- 6) ผู้ใช้แรงงานไม่มีงานรองรับอย่างต่อเนื่องและขาดการสนับสนุนด้านการพัฒนาฝีมือแรงงาน
- 7) ขาดความสามัคคีของคนในชุมชน ยังขาดความเสียสละเพื่อส่วนรวมของคนบางกลุ่ม
- 8) หน่วยงานราชการต่างๆ ที่เข้ามาทำงานในพื้นที่ ต่างคนต่างทำงานไม่มีการบูรณาการ

### 3.1.1.3 โอกาส (Opportunity) ประกอบด้วย

- 1) นโยบายของรัฐบาลและยุทธศาสตร์การพัฒนาจังหวัดส่งเสริมการผลิตอาหารปลอดภัย โดยตำบลหนองเต่ามีพื้นที่ส่วนใหญ่ทำการเกษตร(ทำนา) ซึ่งเป็นผลิตอาหารที่สำคัญ
- 2) นโยบายของรัฐบาลและยุทธศาสตร์การพัฒนาจังหวัดมีนโยบายส่งเสริมการท่องเที่ยว ซึ่งอบต.หนองเต่ามีแหล่งท่องเที่ยวเชิงวัฒนธรรม ได้แก่วัดพานิชธรรมิการามที่มีพระอุโบสถบนหลังเต่าและภาพจิตรกรรมฝาผนังแบบปูนปั้นที่งดงาม
- 3) พื้นที่อยู่ในเขตชลประทานสามารถทำนาได้ 1- 2 ครั้งต่อปี
- 4) เป็นทางผ่านของจังหวัดลพบุรี-นครสวรรค์ (ทางหลวงหมายเลข 3196) และมีรถไฟผ่านตำบลทำให้สามารถเดินทางเข้าสู่ตำบลหนองเต่าได้อย่างสะดวก
- 5) นโยบายประชาคมอาเซียนจะมีความหลากหลายทางเศรษฐกิจ วัฒนธรรม ประเพณี

### 3.1.1.4 อุปสรรค (Threat) ประกอบด้วย

- 1) ปัญหาภัยแล้ง น้ำท่วมที่เกิดจากธรรมชาติ, ภัย
- 2) ต้นทุนการผลิตสูงขึ้นได้แก่พันธุ์ข้าว, ปุ๋ยเคมี, ยาปราบศัตรูพืช และค่าขนส่งผลผลิตมีราคาแพง เป็นต้น
- 3) งบประมาณภาครัฐมีจำนวนจำกัด
- 4) ค่านิยมในการดำรงชีวิตของสังคมไทยปัจจุบันเปลี่ยนแปลงไป ทำให้มีการดำรงชีวิตโดยยึดวัตถุนิยมเพิ่มมากขึ้น
- 5) สถานการณ์การเมืองที่มีความรุนแรง และรัฐบาลมีการเปลี่ยนแปลงบ่อย นโยบายสาธารณะเปลี่ยนแปลงบ่อยทำให้หน่วยงานราชการต้องปรับตัวเข้ากับนโยบายเป็นอย่างมาก

### ส่วนที่ 3

#### การนำแผนพัฒนาท้องถิ่นไปสู่การปฏิบัติ

#### 3.1 วิสัยทัศน์การพัฒนาองค์การบริหารส่วนตำบลหนองเต่า

“ ส่งเสริมเกษตรอินทรีย์แนวใหม่ พัฒนาทรัพยากรมนุษย์ ส่งเสริมการท่องเที่ยวเชิงวัฒนธรรม มุ่งสู่ประชาคมอาเซียน”

##### - พันธกิจ

- (1) ส่งเสริมการเกษตรอินทรีย์เพื่อลดต้นทุนการผลิตและพัฒนาการเกษตรสู่ความยั่งยืน
- (2) พัฒนาคุณภาพชีวิตในทุกด้าน
- (3) ส่งเสริมการบริหารจัดการองค์กรตามหลักธรรมาภิบาล
- (4) อนุรักษ์ ป่าไม้ ศิลปวัฒนธรรม จารีตประเพณีและภูมิปัญญาท้องถิ่น
- (5) ส่งเสริมความรู้ความเข้าใจการเข้าสู่ประชาคมอาเซียน

##### - จุดมุ่งหมายเพื่อการพัฒนา

- (1) ประชาชนส่วนใหญ่ที่เป็นเกษตรกรมีรายได้พอเพียงต่อการดำรงชีพ
- (2) ประชาชนมีคุณภาพชีวิตที่ดี ชีวีเป็นสุข
- (3) องค์การบริหารส่วนตำบลหนองเต่าบริหารงานภายใต้หลักธรรมาภิบาล
- (4) ประชาชนมีส่วนร่วมในการอนุรักษ์ ป่าไม้ ศิลปวัฒนธรรม จารีตประเพณีและภูมิปัญญาท้องถิ่น
- (5) ประชาชนมีความรู้ความเข้าใจการเข้าสู่ประชาคมอาเซียน

### 3.2 ยุทธศาสตร์การพัฒนาและแนวทางการพัฒนาท้องถิ่น

ยุทธศาสตร์การพัฒนา	แนวทางการพัฒนาท้องถิ่น
1. ส่งเสริมเกษตรอินทรีย์แนวใหม่	1.1 พัฒนาประสิทธิภาพการผลิตและจำหน่ายสินค้าเกษตร 1.2 จัดหาและพัฒนาแหล่งน้ำเพื่อการเกษตร 1.3 ส่งเสริมและการพัฒนาอาชีพของประชาชน
2. พัฒนาทรัพยากรมนุษย์อย่างยั่งยืน	2.1 พัฒนาระบบสาธารณสุขไปทั่วถึง 2.2 พัฒนาการคมนาคมขนส่งที่เหมาะสม 2.3 ส่งเสริมการศึกษาและการเรียนรู้ของคนในชุมชน 2.4 พัฒนาคุณภาพชีวิตของคนในชุมชน 2.5 เสริมสร้างความเข้มแข็งให้กับชุมชน 2.6 จัดการทรัพยากรธรรมชาติ และสิ่งแวดล้อมเพื่อการพัฒนาที่ยั่งยืน 2.7 การบริหารจัดการองค์กรตามหลักธรรมาภิบาล
3. ส่งเสริมการท่องเที่ยวเชิงวัฒนธรรมมุ่งสู่ประชาคมอาเซียน	3.1 อนุรักษ์ฟื้นฟูศิลปวัฒนธรรมจารีตประเพณีและภูมิปัญญาท้องถิ่น การเข้าสู่ประชาคมอาเซียน 3.2 ส่งเสริมสนับสนุนแหล่งท่องเที่ยว 3.3 เพิ่มศักยภาพและขยายโอกาสด้านการตลาดด้านการท่องเที่ยว

ยุทธศาสตร์การพัฒนา	แนวทางการพัฒนา	โครงการ	หน่วยงานที่รับผิดชอบ
1. ส่งเสริมเกษตรกรอินทรีย์แนวใหม่	1.1 พัฒนาประสิทธิภาพการผลิตและจำหน่ายสินค้าเกษตร	<ol style="list-style-type: none"> <li>1. การส่งเสริมสนับสนุนเกษตรกรอินทรีย์</li> <li>2. ก่อสร้างลานตากข้าว และตากซึ่งกลางของตำบล</li> <li>3. จัดตั้งตลาดกลางในการจำหน่ายสินค้า</li> <li>4. การสนับสนุนวัสดุอุปกรณ์การเกษตร</li> <li>5. การสนับสนุนการผลิตปุ๋ยอินทรีย์/โรงงานผลิตปุ๋ยอินทรีย์ชีวภาพ</li> </ol>	สำนักปลัด กองช่าง
	1.2 จัดทำและพัฒนาแหล่งน้ำเพื่อการเกษตร	<ol style="list-style-type: none"> <li>1. ขุดลอกคู คลอง ดาดคอนกรีต และกำจัดวัชพืช</li> <li>2. การปรับปรุงซ่อมแซมทำนบ ท่อระบายน้ำรวมถึงสร้างประตูน้ำ</li> <li>3. ขุดหรือขุดลอกบ่อน้ำ, สระน้ำ</li> </ol>	กองช่าง
	1.3 ส่งเสริมและพัฒนาอาชีพของประชาชน	<ol style="list-style-type: none"> <li>1. การสนับสนุนการพัฒนาอาชีพของกลุ่มอาชีพต่างภายในตำบล</li> <li>2. ส่งเสริมการพัฒนาสินค้าหนึ่งตำบลหนึ่งผลิตภัณฑ์</li> </ol>	สำนักปลัด

ยุทธศาสตร์การพัฒนา แนวทางการพัฒนาท้องถิ่น และโครงการที่สอดคล้องกับยุทธศาสตร์



ยุทธศาสตร์การพัฒนา	แนวทางการพัฒนา	โครงการ	หน่วยงานที่รับผิดชอบ
2. พัฒนาศูนย์พักพิงคนไร้บ้าน	<p>2.1 พัฒนาระบบสาธารณสุขไปรษณีย์อย่างทั่วถึง</p> <p>2.2 พัฒนาการคมนาคมขนส่งที่เหมาะสม</p> <p>2.3 ส่งเสริมการศึกษาและการเรียนรู้ของคนในชุมชน</p>	<p>โครงการ</p> <p>1. ซ่อมแซม/ปรับปรุง/บูรณะ/ซ่อมแซมบ้าน</p> <p>2. ก่อสร้าง/ซ่อมแซมบ้าน</p> <p>3. ขยายเขตไฟฟ้า, เพิ่มโคมไฟสาธารณะ, โทรศัพท์สาธารณะ</p> <p>4. ซ่อมแซม/ปรับปรุงหรือก่อสร้างท่อระบายน้ำหรือเสียบตามสาย</p> <p>1. ซ่อมแซม, ปรับปรุง/ก่อสร้างถนน</p> <p>2. ซ่อมแซม, ปรับปรุง/ก่อสร้างท่อระบายน้ำหรือรางระบายน้ำ</p> <p>3. ซ่อมแซม/ปรับปรุง/ก่อสร้างสะพาน</p> <p>1. สนับสนุนการศึกษาให้แก่เด็กก่อนปฐมวัย</p> <p>2. สนับสนุนโภชนาการให้แก่เด็กก่อนปฐมวัยและนักเรียนประถมศึกษาในตำบล</p> <p>3. การให้ความช่วยเหลือเด็กยากจนและด้อยโอกาสทางการศึกษา</p> <p>4. สนับสนุนการศึกษาของโรงเรียนในตำบล</p> <p>5. สร้างสังคมแห่งการเรียนรู้ของคนในชุมชน เช่นการจัดตั้งหนังสือพิมพ์, ศูนย์การเรียนรู้</p> <p>6. การฝึกอบรมศึกษาသူงาน</p>	<p>กองช่าง</p> <p>กองช่าง</p> <p>กองการศึกษา</p>

ยุทธศาสตร์การพัฒนา	แนวทางการพัฒนา	โครงการ	หน่วยงานที่รับผิดชอบ
2. พัฒนาศูนย์บริการชุมชน (ต่อ)	2.4 พัฒนาคุณภาพชีวิตของคนในชุมชน	1. สนับสนุนการจัดกีฬาและอุปกรณ์กีฬา 2. จัดทำสนามกีฬาและลานกีฬาชุมชน 3. ป้องกันและควบคุมปัญหายาเสพติด 4. ส่งเสริมความปลอดภัยในชีวิตและทรัพย์สิน/งานป้องกันและบรรเทาสาธารณภัย 5. ป้องกันและควบคุมโรคติดต่อและโรคไม่ติดต่อ 6. ส่งเสริมงานด้านสาธารณสุขชุมชน 7. ส่งเสริมสนับสนุนอนามัยครัวเรือนและชุมชน 8. ส่งเสริมสหกรณ์ผู้ยากไร้ ผู้สูงอายุ ผู้พิการ และผู้ด้อยโอกาส 9. ช่วยเหลือผู้ประสบภัยต่างๆ	สำนักงานที่รับผิดชอบ สำนักงานปลัด, กองการศึกษา

ยุทธศาสตร์การพัฒนา	แนวทางการพัฒนา	โครงการ	หน่วยงานที่รับผิดชอบ
2พัฒนาทรัพยากรมนุษย์ (ต่อ)	2.5 เสริมสร้างความเข้มแข็งให้กับชุมชน  2.6 จัดการทรัพยากรธรรมชาติ และสิ่งแวดล้อม เพื่อการพัฒนาที่ยั่งยืน	<p>โครงการ</p> <ol style="list-style-type: none"> <li>1. ส่งเสริมสนับสนุนการดำเนินงานของศูนย์ส่งเสริมสงเคราะห์ราษฎร/คณะกรรมการหมู่บ้าน</li> <li>2. ส่งเสริมสนับสนุนการพัฒนาสตรี เด็ก เยาวชน ผู้สูงอายุ ผู้พิการ และผู้ด้อยโอกาส</li> <li>3. ส่งเสริมสนับสนุนการจัดสวัสดิการชุมชน</li> <li>4. ส่งเสริมความเข้มแข็งชุมชนพึ่งพาตนเอง</li> <li>5. สนับสนุนโครงการอันเนื่องมาจากพระราชดำริ/โครงการเศรษฐกิจพอเพียง</li> <li>6. ส่งเสริมการมีส่วนร่วมของประชาชน ประชาคมและการจัดทำแผนชุมชน</li> <li>8. สนับสนุนกิจกรรมต่างๆในชุมชน</li> <li>9. การจัดเก็บข้อมูลพื้นฐาน(จปฐ.)</li> </ol> <ol style="list-style-type: none"> <li>1. รณรงค์และประชาสัมพันธ์เพื่อสร้างจิตสำนึกให้อุรกิจทรัพย์การธรรมชาติและสิ่งแวดล้อม</li> <li>2. การแก้ไขปัญหาขยะในชุมชน</li> <li>3. การลดปัญหาโลกร้อน/สวนสาธารณะ</li> <li>4. ปรับปรุงทัศนียภาพภายในตำบล</li> </ol>	สำนักปลัด

ยุทธศาสตร์การพัฒนา	แนวทางการพัฒนา	โครงการ	หน่วยงานที่รับผิดชอบ
2. พัฒนาศูนย์บริการสุขภาพ (ต่อ)	2.7 การบริหารจัดการองค์การตามหลักธรรมาภิบาล	<p>โครงการ</p> <ol style="list-style-type: none"> <li>1. อบรมตนเองเตา สัจจร</li> <li>2. การจัดจัดหา/ซ่อมแซมวัสดุและครุภัณฑ์สำนักงาน</li> <li>3. การก่อสร้างที่ทำการ อบต.(รวมถึงการจัดซื้อที่ดินและการก่อสร้างอาคารอื่นๆ)</li> <li>4. การฝึกอบรมนักศึกษาดูงานสำหรับผู้บริหารอบต.,สมาชิก อบต., พนักงานและลูกจ้าง</li> <li>5. สนับสนุนด้านการศึกษาของผู้บริหารอบต.,สมาชิก อบต., พนักงานและลูกจ้าง</li> <li>6. ส่งเสริมคุณธรรมจริยธรรมของผู้บริหาร, ส.อบต., พนักงานและลูกจ้าง</li> <li>7. อุทิศทุนส่วนราชการหรือรัฐหรือองค์กรเอกชนในกิจกรรมอันเป็นสาธารณประโยชน์(ตามอำนาจหน้าที่ของ อบต.)</li> <li>8. ส่งเสริมสนับสนุนป้องกันปราบปรามและฟื้นฟูตามอำนาจหน้าที่ อบต. และตามนโยบายของรัฐบาลและหน่วยงานที่เกี่ยวข้อง</li> <li>9. โครงการงบกลาง</li> </ol>	<p>หน่วยงานที่รับผิดชอบ</p> <p>สำนักปลัด กองคลัง กองช่าง กองการศึกษา</p>

ยุทธศาสตร์การพัฒนา	แนวทางการพัฒนา	โครงการ	หน่วยงานที่รับผิดชอบ
3. ส่งเสริมการท่องเที่ยวเชิงวัฒนธรรม	3.1 อนุรักษ์ฟื้นฟูศิลปวัฒนธรรม จารีตประเพณี และภูมิปัญญาท้องถิ่นและการเข้าสู่ประชาคมอาเซียน	1. อนุรักษ์ ฟื้นฟู ศิลปวัฒนธรรม จารีตประเพณีและภูมิปัญญาท้องถิ่นและวันสำคัญ	กองการศึกษา
	3.2. ส่งเสริมสนับสนุนแหล่งท่องเที่ยว	1. ส่งเสริมพัฒนาแหล่งท่องเที่ยววิถีพานิชยกรรมและการตลาด แก่ร้อยละ 2. ส่งเสริมการพัฒนาบุคลากรด้านการท่องเที่ยว	กองการศึกษา
	3.3 เพิ่มศักยภาพและขยายโอกาสด้านการตลาดด้านการท่องเที่ยว	1. จัดตั้งตลาด/ร้านค้าชุมชนในแหล่งท่องเที่ยว 2. ส่งเสริมเศรษฐกิจชุมชนในแหล่งท่องเที่ยว	กองการศึกษา

### 3.3 แนวคิดในการกำหนดยุทธศาสตร์การพัฒนา

แผนยุทธศาสตร์การพัฒนาขององค์การบริหารส่วนตำบลหนองเต่า เป็นแผนพัฒนาอย่างรอบด้าน ทั้งด้าน เศรษฐกิจและสังคม ซึ่งเป็นการแสดงถึงแนวคิดหรือวิสัยทัศน์ พันธกิจ และจุดมุ่งหมายเพื่อให้การพัฒนาในอนาคต ได้สอดคล้องกับแผนพัฒนาเศรษฐกิจและสังคมแห่งชาติ แผนยุทธศาสตร์กรมส่งเสริมการปกครองท้องถิ่น แผนยุทธศาสตร์การพัฒนาจังหวัดลพบุรี อำเภอบ้านหมี่ และนโยบายการพัฒนาท้องถิ่นของคณะผู้บริหาร ดังนี้

#### ๑.๒ แผนพัฒนาเศรษฐกิจและสังคมแห่งชาติ ฉบับที่ ๑๒ (พ.ศ. ๒๕๖๑-๒๕๖๔)

##### ๑. การเสริมสร้างและพัฒนาศักยภาพทุนมนุษย์

- ๑.๑ เพื่อปรับเปลี่ยนให้คนไทยในสังคมไทยมีค่านิยมตามบรรทัดฐานที่ดีทางสังคม
- ๑.๒ เพื่อเตรียมคนไทยในสังคมไทยให้มีทักษะในการดำรงชีวิตสำหรับโลกศตวรรษที่ ๒๑
- ๑.๓ เพื่อส่งเสริมให้คนไทยมีสุขภาพะที่ดีตลอดช่วงชีวิต
- ๑.๔ เพื่อเสริมสร้างสถาบันทางสังคมให้มีความเข้มแข็งเอื้อต่อการพัฒนาคนและประเทศ

##### ๒. การสร้างความเป็นธรรมลดความเหลื่อมล้ำในสังคม

- ๒.๑ เพื่อขยายโอกาสทางเศรษฐกิจและสังคมให้แก่กลุ่มประชากรร้อยละ ๔๐ ที่มีรายได้ต่ำสุด
- ๒.๒ เพื่อให้คนไทยทุกคนเข้าถึงบริการทางสังคมที่มีคุณภาพได้อย่างทั่วถึง
- ๒.๓ เพื่อสร้างความเข้มแข็งให้ชุมชน

##### ๓. สร้างความเข้มแข็งทางเศรษฐกิจและแข่งขันได้อย่างยั่งยืน

- ๓.๑ เพื่อสร้างความเข้มแข็งของแรงขับเคลื่อนทางเศรษฐกิจให้สนับสนุนเป้าหมายการเพิ่มรายได้ต่อหัว
  - ๓.๑ เพื่อเพิ่มศักยภาพของฐานการผลิตและฐานรายได้เดิมและสร้างฐานการผลิตและรายได้ใหม่
  - ๓.๑ เพื่อสนับสนุนการกระจายการขยายตัวของกิจกรรมทางเศรษฐกิจและการแบ่งปันผลประโยชน์อย่างเป็นธรรม และสนับสนุนเศรษฐกิจที่เป็นมิตรกับสิ่งแวดล้อม
  - ๓.๑. เพื่อรักษาเสถียรภาพทางเศรษฐกิจสร้างความเข้มแข็งและรักษาวินัยทางการเงิน การคลัง และพัฒนาเครื่องมือทางการเงินที่สนับสนุนการระดมทุนที่มีประสิทธิภาพ
  - ๓.๒ สร้างความเข้มแข็งให้กับเศรษฐกิจรายสาขาเพื่อยกระดับขีดความสามารถในการแข่งขัน ของภาคเกษตร อุตสาหกรรม บริการ และการค้าการลงทุน ดังนี้
    - ๓.๒.๑ เพื่อส่งเสริมการพัฒนานวัตกรรมในการสร้างมูลค่าและเพิ่มประสิทธิภาพการผลิตของสินค้าและบริการ
    - ๓.๒.๒ เพื่อส่งเสริมและพัฒนาเศรษฐกิจชีวภาพให้เป็นฐานรายได้ใหม่ที่สำคัญ พัฒนาระบบการบริหารจัดการความเสี่ยงและมีการปรับตัวให้พร้อมรับการเปลี่ยนแปลงของสภาพภูมิอากาศเพื่อให้ฐาน การผลิตภาคเกษตรและรายได้เกษตรกรมีความมั่นคง
    - ๓.๒.๓ เพื่อเร่งผลักดันให้สินค้าเกษตรและอาหารของไทยมีความโดดเด่นในด้านคุณภาพมาตรฐานและความปลอดภัยในตลาดโลก
    - ๓.๒.๔ เพื่อเพิ่มศักยภาพของอุตสาหกรรมสำคัญเดิมให้สามารถต่อยอดสู่อุตสาหกรรมแห่งอนาคตที่ใช้เทคโนโลยีสมัยใหม่อย่างเข้มข้น และสร้างรากฐานการพัฒนาอุตสาหกรรมใหม่บนฐานของความเป็น มิตรต่อสิ่งแวดล้อม

๓.๒.๕ เพื่อเพิ่มศักยภาพของฐานบริการเดิมและขยายฐานบริการใหม่ในการปรับตัวสู่เศรษฐกิจฐานบริการที่เข้มแข็งขึ้น รวมทั้งพัฒนาอุตสาหกรรมท่องเที่ยวให้เติบโตอย่างสมดุลและยั่งยืน

๓.๒.๖ เพื่อพัฒนาปัจจัยสนับสนุนและอำนวยความสะดวกทางการค้าและการลงทุนให้สนับสนุนการเพิ่มขีดความสามารถในการแข่งขันของผู้ประกอบการไทย รวมทั้งพัฒนาสังคมผู้ประกอบการ

๓.๒.๗ เพื่อพัฒนาระบบการเงินของประเทศให้สนับสนุนการเพิ่มขีดความสามารถในการแข่งขันของภาคการผลิตและบริการ การค้า และการลงทุน

๓.๒.๘ เพื่อสร้างความเข้มแข็งขององค์กรการเงินฐานรากและระบบสหกรณ์ให้สนับสนุนบริการทางการเงินในระดับฐานรากและเกษตรกรรายย่อย

#### ๔. การเติบโตที่เป็นมิตรกับสิ่งแวดล้อมเพื่อการพัฒนาอย่างยั่งยืน

๔.๑ รักษา ฟื้นฟูทรัพยากรธรรมชาติและมีการใช้ประโยชน์อย่างยั่งยืนและเป็นธรรม

๔.๒ สร้างความมั่นคงด้านน้ำของประเทศ และบริหารจัดการทรัพยากรน้ำทั้งระบบให้มีประสิทธิภาพ

๔.๓ บริหารจัดการสิ่งแวดล้อม และลดมลพิษให้มีคุณภาพดีขึ้น

๔.๔ พัฒนาขีดความสามารถในการลดก๊าซเรือนกระจกและการปรับตัวเพื่อลดผลกระทบจากการเปลี่ยนแปลงสภาพภูมิอากาศ และการรับมือกับภัยพิบัติ

#### ๕. ด้านความมั่นคง

๕.๑ เพื่อปกป้องสถาบันพระมหากษัตริย์และเสริมสร้างความมั่นคงภายใน รวมทั้งป้องกันปัญหา ภัยคุกคามที่เป็นอุปสรรคต่อการพัฒนาเศรษฐกิจ สังคม และการเมืองของชาติ

๕.๒ เพื่อสร้างความพร้อมและผนึกกำลังของทุกภาคส่วน ให้มีขีดความสามารถในการบริหารจัดการด้านความมั่นคง และมีศักยภาพในการป้องกันและแก้ไขสถานการณ์ที่เกิดจากภัยคุกคามทั้งภัยทาง ทหารและภัยคุกคามอื่นๆ

๕.๓ เพื่อเสริมสร้างความร่วมมือด้านความมั่นคงกับมิตรประเทศในการสนับสนุนการรักษาความสงบสุขและผลประโยชน์ของชาติ

๕.๔ เพื่อเพิ่มประสิทธิภาพการบริหารนโยบายด้านความมั่นคงและนโยบายทางเศรษฐกิจ สังคม ทรัพยากรธรรมชาติและสิ่งแวดล้อมให้มีความเป็นเอกภาพ

#### ๖. การเพิ่มประสิทธิภาพและธรรมาภิบาลในภาครัฐ

๖.๑ เพื่อให้ภาครัฐมีขนาดเล็ก มีการบริหารจัดการที่ดี และได้มาตรฐานสากล

๖.๒ เพื่อให้องค์กรปกครองส่วนท้องถิ่นมีการบริหารจัดการและให้บริการแก่ประชาชนในท้องถิ่น ได้อย่างมีประสิทธิภาพ ประสิทธิผล และโปร่งใสตรวจสอบได้

๖.๓ เพื่อลดปัญหาการทุจริตและประพฤติมิชอบของประเทศ

๖.๔ เพื่อพัฒนาระบบและกระบวนการทางกฎหมายให้สามารถอำนวยความสะดวกด้วยความ รวดเร็วและเป็นธรรมแก่ประชาชน ๒

#### ๗. ด้านการพัฒนาโครงสร้างพื้นฐานและระบบโลจิสติกส์

๑.๑ เพื่อพัฒนาโครงสร้างพื้นฐาน สิ่งอำนวยความสะดวกด้านการขนส่งและการค้า รวมทั้งมี  
 กลไก กำกับ ดูแล การประกอบกิจการขนส่งที่มีประสิทธิภาพและโปร่งใสให้สามารถ  
 สนับสนุนการเพิ่มขีดความสามารถในการแข่งขันของประเทศ และยกระดับคุณภาพชีวิต  
 ให้แก่ประชาชน

๑.๒ เพื่อสร้างความมั่นคงทางพลังงาน เพิ่มประสิทธิภาพการใช้พลังงาน และส่งเสริมการใช้  
 พลังงานทดแทนและพลังงานสะอาด ตลอดจนขยายโอกาสทางธุรกิจในภูมิภาคอาเซียน

๑.๓ เพื่อเพิ่มประสิทธิภาพและขยายการให้บริการด้านโครงสร้างพื้นฐานดิจิทัลอย่างทั่วถึง  
 ทั้งประเทศ ในราคาที่เหมาะสมเป็นธรรม และส่งเสริมธุรกิจดิจิทัลใหม่ และนวัตกรรม รวมทั้ง  
 พัฒนาระบบ ความปลอดภัยทางไซเบอร์ให้มีความมั่นคง และคุ้มครองสิทธิส่วนบุคคลให้แก่  
 ผู้ใช้บริการ

๑.๔ เพื่อพัฒนาประสิทธิภาพและขยายการให้บริการโครงสร้างพื้นฐานด้านน้ำประปาทั้งใน  
 เชิง ปริมาณและคุณภาพให้ครอบคลุมทั่วประเทศ ลดอัตราน้ำสูญเสียในระบบประปา  
 และสร้างกลไกการบริหาร จัดการการประกอบกิจการน้ำประปาในภาพรวมของประเทศ

๑.๕ เพื่อพัฒนาอุตสาหกรรมต่อเนื่องที่เกิดจากลงทุนด้านโครงสร้างพื้นฐาน เพื่อลดการ  
 นำเข้าจาก ต่างประเทศ และสร้างโอกาสทางเศรษฐกิจให้กับประเทศ

#### ๘. ด้านวิทยาศาสตร์ เทคโนโลยี วิจัย และนวัตกรรม

๘.๑ เพื่อสร้างความเข้มแข็งและยกระดับความสามารถด้านวิทยาศาสตร์และเทคโนโลยี ชั้น  
 ก้าวหน้า ให้สนับสนุนการสร้างมูลค่าของสาขาการผลิตและบริการเป้าหมาย

๘.๒ เพื่อสร้างโอกาสการเข้าถึงและนำเทคโนโลยีไปใช้ให้กับเกษตรกรรายย่อย วิสาหกิจ  
 ชุมชน และวิสาหกิจขนาดกลางและขนาดย่อม

๘.๓ เพื่อพัฒนานวัตกรรมที่มุ่งเน้นการลดความเหลื่อมล้ำและยกระดับคุณภาพชีวิตของ  
 ประชาชน ผู้สูงอายุ ผู้ด้อยโอกาสทางสังคม และเพิ่มคุณภาพสิ่งแวดล้อม

๘.๔ เพื่อบูรณาการระบบบริหารจัดการวิทยาศาสตร์ เทคโนโลยี วิจัย และนวัตกรรม  
 ให้สามารถ ดำเนินงานไปในทิศทางเดียวกัน

#### ๙. การพัฒนาภาคเมืองและพื้นที่เศรษฐกิจ

๙.๑ เพื่อกระจายความเจริญและโอกาสทางเศรษฐกิจไปสู่ภูมิภาคอย่างทั่วถึงมากขึ้น

๙.๒ เพื่อพัฒนาเมืองศูนย์กลางของจังหวัดให้เป็นเมืองน่าอยู่สำหรับคนทุกกลุ่ม

๙.๓ เพื่อพัฒนาและฟื้นฟูพื้นที่ฐานเศรษฐกิจหลักให้ขยายตัวอย่างเป็นมิตรต่อสิ่งแวดล้อม  
 และ เพิ่มคุณภาพชีวิตของคนในชุมชน

๙.๔ เพื่อพัฒนาพื้นที่เศรษฐกิจใหม่ให้สนับสนุนการเพิ่มขีดความสามารถในการแข่งขันและ  
 การพัฒนาในพื้นที่อย่างยั่งยืน

#### ๑๐. ด้านการต่างประเทศ ประเทศเพื่อนบ้าน และภูมิภาค

๑๐.๑ เพื่อใช้ประโยชน์จากจุดเด่นของทำเลที่ตั้งของประเทศไทยที่เป็นจุดเชื่อมโยงสำคัญ  
 ของแนวระเบียงเศรษฐกิจให้เกิดประโยชน์อย่างเต็มศักยภาพในการพัฒนาเศรษฐกิจและสังคมของไทย



๑๐.๒ เพื่อขยายโอกาสด้านการค้าการลงทุนระหว่างประเทศ และยกระดับให้ประเทศเป็นฐานการผลิตและการลงทุนที่มีศักยภาพและโดดเด่น

๑๐.๓ เพื่อเพิ่มบทบาทของไทยในเวทีโลกด้วยการส่งเสริมบทบาทที่สร้างสรรค์ของไทยในกรอบความร่วมมือต่างๆ รวมทั้งการสนับสนุนการขับเคลื่อนการพัฒนาภายใต้กรอบเป้าหมายการพัฒนาที่ยั่งยืน (Sustainable Development Goals: SDGs)

๑.๓ แผนพัฒนากลุ่มจังหวัดภาคกลางตอนบน ๒ (ชัยนาท-ลพบุรี-สิงห์บุรี-อ่างทอง)

“แหล่งผลิตอาหารปลอดภัย กระจายสินค้า พัฒนาการท่องเที่ยว และสังคมน่าอยู่”

ยุทธศาสตร์การพัฒนากลุ่มจังหวัดภาคกลางตอนบน ๒

๑. แหล่งผลิตอาหารเพื่อเลี้ยงประชากรในประเทศและต่างประเทศ
๒. เกษตรอุตสาหกรรมและอุตสาหกรรมก่อสร้าง กระเบื้องเคลือบดินเผาที่สำคัญ
๓. มีศักยภาพระบบ Logistic เพื่อลดต้นทุนภาคการขนส่ง และการผลิต
๔. การท่องเที่ยวเชิงประวัติศาสตร์ ศาสนา วัฒนธรรมและธรรมชาติ
๕. ระบบบริหารจัดการน้ำที่เอื้อประโยชน์ต่อการพัฒนาภาคผลิตและลดภัยพิบัติ

แผนพัฒนาจังหวัดลพบุรี ๔ ปี ( พ.ศ. ๒๕๖๑ – ๒๕๖๕ )

วิสัยทัศน์

“แหล่งผลิตอาหารปลอดภัย ท่องเที่ยวเชิงสร้างสรรค์ สู่มืองแห่งความสุข”

พันธกิจ

1. พัฒนาศักยภาพการผลิต การแปรรูปอาหารปลอดภัยให้ได้มาตรฐาน
2. พัฒนาคุณภาพการท่องเที่ยวเพื่อเพิ่มมูลค่าทางเศรษฐกิจ
3. พัฒนาการศึกษาศึกษาและเสริมสร้างศักยภาพคน ครอบครัว ชุมชนและสังคมให้มีความสุข
4. เสริมสร้างความมั่นคงและสร้างมูลค่าเพิ่มด้านพลังงานทดแทนของจังหวัดลพบุรี
5. บริหารจัดการทรัพยากรธรรมชาติและสิ่งแวดล้อมแบบมีส่วนร่วม
6. เสริมสร้างความมั่นคงให้สังคมและชุมชนเข้มแข็ง รู้และเข้าใจการปกครองในระบอบ ประชาธิปไตย ตามหลักธรรมาภิบาล และสร้างความปลอดภัยในชีวิตและทรัพย์สินให้กับ ประชาชนแบบมีส่วนร่วม

เป้าประสงค์รวม :

1. เพิ่มอัตราการเจริญเติบโตทางเศรษฐกิจและผลิตภัณฑ์อาหารปลอดภัยให้ได้รับการพัฒนา สู่มาตรฐานสากลเพิ่มมากขึ้น
2. เพิ่มรายได้จากการท่องเที่ยว
3. ลพบุรีเป็นเมืองสะอาด ปลอดภัย และมีระบบบริหารจัดการสิ่งแวดล้อมที่มีประสิทธิภาพ
4. สังคมและชุมชนมั่นคง เข้มแข็ง ประชาชนมีสุขภาวะที่ดี
5. เกิดการใช้พลังงานทดแทนในทุกภาคส่วนอย่างแพร่หลาย

## ประเด็นยุทธศาสตร์

### ยุทธศาสตร์ที่ ๑

ประเด็นยุทธศาสตร์ที่ 1 ยกระดับคุณภาพและสร้างมูลค่าเพิ่มด้านอาหารปลอดภัย

#### เป้าประสงค์ยุทธศาสตร์ :

๑. ยกระดับอัตรา การเจริญเติบโต ทางเศรษฐกิจ ภายใต้มาตรฐาน การผลิตอาหาร ปลอดภัยตาม มาตรฐานสากล

#### กลยุทธ์ :

๑. ส่งเสริมการผลิตภาคเกษตร ที่เหมาะสม
๒. พัฒนาระบบโครงสร้าง พื้นฐาน ด้านเกษตรและบริหารจัดการ น้อยอย่างเป็นระบบ
๓. ส่งเสริมการแปรรูปสินค้า อาหารปลอดภัย
๔. ยกระดับพัฒนา/ ความสามารถในการผลิต และการแข่งขันของ ผู้ประกอบการ SMEs
๕. ส่งเสริมการตลาดและ การบริโภคอาหาร ปลอดภัย
๖. พัฒนาระบบการบริหาร จัดการสินค้าเกษตรปลอดภัย (Logistic)

### ยุทธศาสตร์ที่ ๒

พัฒนาและส่งเสริมพลังงานทดแทน

#### เป้าประสงค์ยุทธศาสตร์ :

๑. ภาคอุตสาหกรรม ภาคเกษตรกรรม ภาค บริการและภาค ประชาชน มีการใช้ พลังงานทดแทนเพิ่ม มากขึ้น
๒. เกิดศูนย์การ เรียนรู้พลังงาน ทดแทนในชุมชน

#### กลยุทธ์

๑. ส่งเสริมการเรียนรู้ด้าน พลังงานทดแทน
๒. ส่งเสริมการใช้พลังงาน ทดแทนในทุกภาคส่วน (อุตสาหกรรม เกษตรกรรม และครัวเรือน)
๓. ส่งเสริมการประดิษฐ์ คิดค้น การสร้างนวัตกรรมเกี่ยวกับ พลังงานทดแทนมาปรับใช้กับ การดำรงชีวิตของ ทุกภาคส่วน (อุตสาหกรรม เกษตรกรรม และครัวเรือน)

### ยุทธศาสตร์ที่ ๓ บริหารจัดการด้านท่องเที่ยวแบบบูรณาการ

#### เป้าประสงค์ยุทธศาสตร์ :

๑. แหล่งท่องเที่ยว สินค้าและบริการ ด้านการท่องเที่ยว ได้รับการพัฒนาให้ มีมาตรฐานสูงขึ้น

#### กลยุทธ์

๑. พัฒนาแหล่งท่องเที่ยวและ กิจกรรมการท่องเที่ยวให้มี มาตรฐาน
๒. พัฒนาระบบบริหารจัดการ และปัจจัยพื้นฐานด้านการ ท่องเที่ยว
๓. พัฒนาผลิตภัณฑ์การ ท่องเที่ยวและของที่ระลึกสู่การ แข่งขัน

๔.เสริมสร้างเครือข่ายและ พัฒนาขีดความสามารถของ ผู้ประกอบการด้านการ ท่องเที่ยว ทั้งในและ ต่างประเทศ

๕.ส่งเสริมการตลาด ประชาสัมพันธ์และบริการด้าน การท่องเที่ยว

**ยุทธศาสตร์ที่ ๔ พัฒนาลพบุรีเมืองสะอาดและสังคมคุณภาพน่าอยู่**

**เป้าประสงค์ยุทธศาสตร์ :**

๑.ยกระดับคุณภาพ ชีวิตของประชาชน

**กลยุทธ์**

- ๑.การเสริมสร้างความ เข้มแข็งและการมีส่วนร่วม ของชุมชนและประชาชนทุก ภาคส่วน
- ๒.พัฒนาระบบโครงสร้าง พื้นฐานและบริการสาธารณะ
- ๓.ส่งเสริมคุณภาพชีวิตของ ประชาชนให้สูงขึ้น
- ๔.ส่งเสริมพัฒนาคุณภาพของ การศึกษาทุกระดับชั้น
- ๕.การบริหารจัดการ ทรัพยากรธรรมชาติ/ สิ่งแวดล้อมอย่างสมดุลและ เป็นธรรม

**ยุทธศาสตร์ที่ ๕ เสริมสร้างความมั่นคงและความเป็นระเบียบเรียบร้อยของบ้านเมือง**

**เป้าประสงค์ยุทธศาสตร์ :**

๑.สังคมมีความ ปลอดภัยและ สงบสุข

**กลยุทธ์**

- 1.การสร้างองค์ ความรู้ด้านความ มั่นคงให้กับ ประชาชน
- 2.การพัฒนาและเพิ่ม ประสิทธิภาพของการ บริหารสถานการณ์ ด้านความมั่นคง
- 3.การสร้าง ความ มั่นคงปลอดภัยใน ชีวิตและทรัพย์สิน ของประชาชน
- 4.การสร้าง ความ เสมอภาคในการ ดำรงชีวิต ให้สามารถ ดำรงชีวิตอย่างมี ความสุข

**๔.ยุทธศาสตร์ขององค์การบริหารส่วนจังหวัดลพบุรี**

วิสัยทัศน์ วิสัยทัศน์การพัฒนาขององค์การบริหารส่วนจังหวัดลพบุรี “ลพบุรีน่าอยู่”

นิยามคำว่า “น่าอยู่”

1. มีสุขภาพที่ดี
2. คุณภาพชีวิตที่ดี
3. สภาพแวดล้อมที่ดี
4. มีเศรษฐกิจเข้มแข็ง

ยุทธศาสตร์การพัฒนา

ยุทธศาสตร์การพัฒนาที่ 1

พัฒนาด้านการเศรษฐกิจ

ยุทธศาสตร์การพัฒนาที่ 2 พัฒนาคุณภาพชีวิต พัฒนาสังคมและอนุรักษ์วัฒนธรรม ประเพณีท้องถิ่น

ยุทธศาสตร์การพัฒนาที่ 3 เสริมสร้างการเมืองการบริหารจัดการองค์กรที่ดี

**๕. ยุทธศาสตร์การพัฒนาขององค์กรปกครองส่วนท้องถิ่นในเขตจังหวัด**

ยุทธศาสตร์ที่ 1 พัฒนาศักยภาพทางเศรษฐกิจเชิงสร้างสรรค์

ยุทธศาสตร์ที่ 2 บริหารจัดการด้านการท่องเที่ยว

ยุทธศาสตร์ที่ 3 เพิ่มขีดความสามารถทางการศึกษาและพัฒนาคุณภาพชีวิต

ยุทธศาสตร์ที่ 4 บริหารจัดการทรัพยากรธรรมชาติและสิ่งแวดล้อมที่ยั่งยืน

ยุทธศาสตร์ที่ 5 การบริหารจัดการองค์กรปกครองส่วนท้องถิ่นให้มีประสิทธิภาพ

### 3.การวิเคราะห์เพื่อพัฒนาท้องถิ่น

#### 3.1.1 ปัจจัยและสถานการณ์การเปลี่ยนแปลงที่มีผลต่อการพัฒนา

จากการรวบรวมข้อมูลในด้านต่าง ๆ ในการจัดทำแผนพัฒนา ได้มีการวิเคราะห์สภาวะแวดล้อมขององค์ประกอบภายในและองค์ประกอบภายนอกและกำหนดเป็น จุดแข็ง จุดอ่อน โอกาสและอุปสรรค ในการจัดทำยุทธศาสตร์การพัฒนาตำบลหนองเต่า ดังนี้

##### 3.1.1.1 จุดแข็ง (Strength) ประกอบด้วย

- 1) ภูมิศาสตร์เป็นที่ราบลุ่มเหมาะกับการทำเกษตร
- 2) ประชากรส่วนใหญ่มีอาชีพและวัฒนธรรมด้านการเกษตร
- 3) ผลผลิตทางการเกษตร(ข้าว) มีศักยภาพเพียงพอต่อการแปรรูป
- 4) มีทางหลวงแผ่นดินผ่าน 1 สาย คือ สาย 3196
- 5) มีคลองชลประทาน 16 ขวา , 17 ขวา และคลองลำไพนทองไหลผ่านตำบลทำให้สามารถทำนาได้ปีละ 1 ถึง 2 ครั้ง
- 6) มีโรงเรียน จำนวน 3 แห่ง และโรงพยาบาลส่งเสริมสุขภาพประจำตำบล จำนวน 2 แห่ง ที่ให้บริการได้อย่างทั่วถึง
- 7) มีระบบประปาหมู่บ้านครบทุกหมู่บ้าน
- 8) มีกองทุนหมู่บ้านและสถาบันการเงินชุมชนที่สามารถระดมเงินทุนภายในหมู่บ้าน/ตำบลได้
- 9) เครือข่ายกองทุนหลักประกันสุขภาพเข้มแข็ง
- 10) การคมนาคมภายในตำบลสะดวกมากขึ้นเนื่องจากมีถนนลาดยางทุกหมู่บ้าน

##### 3.1.1.2 จุดอ่อน (Weakness) ประกอบด้วย

- 1) เกษตรกรขาดความรู้ความเข้าใจที่ถูกต้องในการเพาะปลูก โดยมีการใช้สารเคมีมากส่งผลให้ต้นทุนการผลิตสูง
- 2) เกษตรกรมีการเพาะปลูกพืชเชิงเดี่ยวต่อเนื่องกัน ทำให้ดินไม่ได้รับการปรับปรุงคุณภาพ
- 3) ขาดการจัดการทรัพยากรดินและน้ำให้เกิดประโยชน์สูงสุด
- 4) ไม่มีการดำเนินการด้านการตลาดเพื่อเพิ่มศักยภาพการแข่งขันและการต่อรองที่ดี เช่น การรวมกลุ่มเพื่อจำหน่าย การจัดตั้งตลาดศูนย์กลางจำหน่ายสินค้า เป็นต้น
- 5) ประชาชนยังมีพฤติกรรมเกี่ยวข้องกับอบายมุข ส่งผลให้มีค่าใช้จ่ายในครัวเรือนสูง
- 6) ผู้ใช้แรงงานไม่มีงานรองรับอย่างต่อเนื่องและขาดการสนับสนุนด้านการพัฒนาฝีมือแรงงาน
- 7) ขาดความสามัคคีของคนในชุมชน ยังขาดความเสียสละเพื่อส่วนรวมของคนบางกลุ่ม
- 8) หน่วยงานราชการต่างๆ ที่เข้ามาทำงานในพื้นที่ ต่างคนต่างทำงานไม่มีการบูรณาการ

### 3.1.1.3 โอกาส (Opportunity) ประกอบด้วย

- 1) นโยบายของรัฐบาลและยุทธศาสตร์การพัฒนาจังหวัดส่งเสริมการผลิตอาหารปลอดภัย โดยตำบลหนองเต่ามีพื้นที่ส่วนใหญ่ทำการเกษตร(ทำนา) ซึ่งเป็นผลิตอาหารที่สำคัญ
- 2) นโยบายของรัฐบาลและยุทธศาสตร์การพัฒนาจังหวัดมีนโยบายส่งเสริมการท่องเที่ยว ซึ่งอบต.หนองเต่ามีแหล่งท่องเที่ยวเชิงวัฒนธรรม ได้แก่วัดพานิชธรรมิการามที่มีพระอุโบสถบนหลังเต่าและภาพจิตรกรรมฝาผนังแบบปูนปั้นที่งดงาม
- 3) พื้นที่อยู่ในเขตชลประทานสามารถทำนาได้ 1- 2 ครั้งต่อปี
- 4) เป็นทางผ่านของจังหวัดลพบุรี-นครสวรรค์ (ทางหลวงหมายเลข 3196) และมีรถไฟผ่านตำบลทำให้สามารถเดินทางเข้าสู่ตำบลหนองเต่าได้อย่างสะดวก
- 5) นโยบายประชาคมอาเซียนจะมีความหลากหลายทางเศรษฐกิจ วัฒนธรรม ประเพณี

### 3.1.1.4 อุปสรรค (Threat) ประกอบด้วย

- 1) ปัญหาภัยแล้ง น้ำท่วมที่เกิดจากธรรมชาติ, ภัย
- 2) ต้นทุนการผลิตสูงขึ้นได้แก่พันธุ์ข้าว, ปุ๋ยเคมี, ยาปราบศัตรูพืช และค่าขนส่งผลผลิตมีราคาแพง เป็นต้น
- 3) งบประมาณภาครัฐมีจำนวนจำกัด
- 4) ค่านิยมในการดำรงชีวิตของสังคมไทยปัจจุบันเปลี่ยนแปลงไป ทำให้มีการดำรงชีวิตโดยยึดวัตถุนิยมเพิ่มมากขึ้น
- 5) สถานการณ์การเมืองที่มีความรุนแรง และรัฐบาลมีการเปลี่ยนแปลงบ่อย นโยบายสาธารณะเปลี่ยนแปลงบ่อยทำให้หน่วยงานราชการต้องปรับตัวเข้ากับนโยบายเป็นอย่างมาก

**บัญชีสรุปโครงการพัฒนา  
แผนพัฒนาท้องถิ่น (พ.ศ.2566-2570)  
องค์การบริหารส่วนตำบลหนองเต่า อำเภอบ้านหมี่ จังหวัดลพบุรี**

ยุทธศาสตร์	ปี 2566		ปี 2567		ปี 2568		ปี 2569		ปี 2570		รวม 5 ปี	
	จำนวนโครงการ	งบประมาณ (บาท)	จำนวนโครงการ	งบประมาณ (บาท)	จำนวนโครงการ	งบประมาณ (บาท)	จำนวนโครงการ	งบประมาณ (บาท)	จำนวนโครงการ	งบประมาณ (บาท)	จำนวนโครงการ	งบประมาณ (บาท)
1)ยุทธศาสตร์ : ส่งเสริมเกษตรอินทรีย์แนวใหม่												
1.1แผนงานการเกษตร (ขุดลอกแหล่งน้ำ)	4	91,800.00	5	125,900.00	4	168,300.00	23	720,860.00	1	27,000.00	37	1,133,860.00
1.2แผนงานเกษตร	1	20,000.00	1	20,000.00	1	20,000.00	2	40,000.00	3	440,000.00	8	540,000.00
<b>รวม</b>	<b>5</b>	<b>111,800.00</b>	<b>6</b>	<b>145,900.00</b>	<b>5</b>	<b>188,300.00</b>	<b>25</b>	<b>760,860.00</b>	<b>4</b>	<b>467,000.00</b>	<b>45</b>	<b>1,673,860.00</b>
2)ยุทธศาสตร์ : พัฒนาศักยภาพกรมุขอย่างยั่งยืน												
2.1แผนงานบริหารงานทั่วไป	5	650,000.00	5	650,000.00	5	750,000.00	5	550,000.00	5	550,000.00	25	3,150,000.00
2.2แผนงานการรักษาความสงบภายใน	6	800,000.00	6	800,000.00	6	800,000.00	6	800,000.00	6	800,000.00	30	4,000,000.00
2.3แผนงานการศึกษา	13	2,114,300.00	13	2,114,300.00	13	2,114,300.00	13	2,114,300.00	13	2,114,300.00	65	10,571,500.00
2.4แผนงานสาธารณสุข	10	547,500.00	10	547,500.00	10	547,500.00	10	547,500.00	10	547,500.00	50	27,375,000.00
2.5แผนงานสังคมสงเคราะห์	5	180,000.00	5	180,000.00	5	180,000.00	5	180,000.00	5	180,000.00	25	900,000.00
2.6แผนงานอุตสาหกรรมและการโยธา	17	14,736,000.00	19	13,175,000.00	21	14,153,500.00	18	13,545,000.00	48	22,951,000.00	123	78,560,500.00
2.7.แผนงานสร้างความเข้มแข็งชุมชน												
2.7.1 ทรัพยากรธรรมชาติฯ	3	70,000.00	3	70,000.00	3	70,000.00	3	70,000.00	3	70,000.00	15	350,000.00
2.7.2 บริหารจัดการ อปท.	2	50,000.00	2	50,000.00	2	50,000.00	2	50,000.00	2	50,000.00	10	250,000.00
2.8แผนงานการศึกษา วัฒนธรรมฯ	11	545,000.00	11	545,000.00	11	545,000.00	11	545,000.00	11	545,000.00	55	2,725,000.00
2.9แผนงานอุตสาหกรรมและการโยธา												
2.10งบกลาง	4	9,833,400.00	4	9,833,400.00	4	9,833,400.00	4	9,833,400.00	4	9,833,400.00	20	62,792,000.00
<b>รวม</b>	<b>76</b>	<b>9,833,400.00</b>	<b>78</b>	<b>9,833,400.00</b>	<b>80</b>	<b>9,833,400.00</b>	<b>127</b>	<b>9,833,400.00</b>	<b>115</b>	<b>9,833,400.00</b>	<b>326</b>	<b>190,674,000.00</b>

บัญชีสรุปโครงการพัฒนา  
แผนพัฒนาท้องถิ่น (พ.ศ.2566-2570)

องค์การบริหารส่วนตำบลหนองเต่า อำเภอบ้านหมี่ จังหวัดลพบุรี

ยุทธศาสตร์	ปี 2566		ปี 2567		ปี 2568		ปี 2569		ปี 2570		รวม 5 ปี	
	จำนวนโครงการ	งบประมาณ (บาท)	จำนวนโครงการ	งบประมาณ (บาท)	จำนวนโครงการ	งบประมาณ (บาท)	จำนวนโครงการ	งบประมาณ (บาท)	จำนวนโครงการ	งบประมาณ (บาท)	จำนวนโครงการ	งบประมาณ (บาท)
3)ยุทธศาสตร์:ส่งเสริมการท่องเที่ยวเชิงวัฒนธรรม												
3.1แผนงานการศึกษา วัฒนธรรมฯ	3	63,000.00	3	63,000.00	3	63,000.00	3	63,000.00	3	63,000.00	15	315,000.00
รวม	3	63,000.00	3	63,000.00	3	63,000.00	3	63,000.00	3	63,000.00	15	315,000.00
รวมทั้งสิ้น	84	10,008,200.00	87	10,042,300.00	88	10,084,700.00	155	10,657,260.00	122	10,363,400.00	536	51,155,860.00



รายละเอียดโครงการพัฒนา  
แผนพัฒนาท้องถิ่น (พ.ศ.2566-2570)

องค์การบริหารส่วนตำบลหนองเต่า อำเภอบ้านหมี่ จังหวัดลพบุรี

ก.ยุทธศาสตร์จังหวัดที่ : 1. สร้างมูลค่าเพิ่มด้านอาหารปลอดภัย

ข.ยุทธศาสตร์การพัฒนาขององค์กรปกครองส่วนท้องถิ่นในเขตจังหวัดลพบุรี : 1.การพัฒนาศักยภาพทางเศรษฐกิจเชิงสร้างสรรค์

1.ยุทธศาสตร์ : 1. ส่งเสริมเกษตรอินทรีย์แนวใหม่

1.1 แผนงานการเกษตร (ชุดออกแก่งล่งน้ำ)

ที่	โครงการ	วัตถุประสงค์	เป้าหมาย (ผลผลิตของโครงการ)	งบประมาณและที่ผ่านมา					ตัวชี้วัด (KPI)	ผลที่คาดว่าจะได้รับ	หน่วยงาน รับผิดชอบหลัก
				2566 (บาท)	2567 (บาท)	2568 (บาท)	2569 (บาท)	2570 (บาท)			
1	ชุดออกคลอง หมู่ที่ 1 บ้านตลาดหนองเต่า จากที่นายสนั่น ศรีวานิชถึงบ้านนางนวลรัตน์ จินตามณี	เพื่อจัดบริการสาธารณะให้การระบายน้ำทิ้งของครัวเรือนประชาชนได้สะดวก	ชุดออกคลองระยะทาง 1,000 ม.	-	-	-	-	27,000 (บาท)	คลองส่งน้ำได้รับทางชุดออก ระยะทาง 1,000 ม.	ประชาชนได้รับบริการสาธารณะ (การระบายน้ำ) ที่มีคุณภาพ	กองช่าง
2	ชุดออกคลองหมู่ที่ 1 จากคลองชัยนาทป่าสักถึงศาลาเอนกประสงค์ หมู่1	เพื่อจัดบริการสาธารณะให้การระบายน้ำทิ้งของครัวเรือนประชาชนได้สะดวก	ชุดออกคลองระยะทาง 1,000 ม.	27,000(บาท)	-	-	-	-	คลองส่งน้ำได้รับทางชุดออก ระยะทาง 1,000 ม.	ประชาชนได้รับบริการสาธารณะ (การระบายน้ำ) ที่มีคุณภาพ	กองช่าง

## รายละเอียดโครงการพัฒนา

แผนพัฒนาท้องถิ่น (พ.ศ.2566-2570)

## องค์การบริหารส่วนตำบลหนองเต่า อำเภอบ้านหมี่ จังหวัดลพบุรี

ก.ยุทธศาสตร์จังหวัดที่ : 1. สร้างมูลค่าเพิ่มด้านอาหารปลอดภัย

ข.ยุทธศาสตร์การพัฒนาขององค์กรปกครองส่วนท้องถิ่นในเขตจังหวัดลพบุรี : 1.การพัฒนาศักยภาพทางเศรษฐกิจเชิงสร้างสรรค์

1.ยุทธศาสตร์ : 1. ส่งเสริมเกษตรอินทรีย์แนวใหม่

## 1.1 แผนงานการเกษตร (ชุดลอกแก่งน้ำ)

ที่	โครงการ	วัตถุประสงค์	เป้าหมาย (ผลผลิตของโครงการ)	งบประมาณและที่ผ่านมา				ตัวชี้วัด (KPI)	ผลที่คาดว่าจะได้รับ	หน่วยงาน รับผิดชอบหลัก
				2566 (บาท)	2567 (บาท)	2568 (บาท)	2569 (บาท)			
3	ชุดลอกคลองขี้ยาพาปลัก ถึงทางรถไฟ หมู่1(ผ่านรพ. สต./หลังวัดพานิชถึงทาง รถไฟ)	เพื่อจัดบริการสาธารณะ ให้การระบายน้ำทิ้งของ ครัวเรือนประชาชนได้ สะดวก	ชุดลอกคลองระยะทาง 1,300 ม.	-	36,000( อบต.)งบ โดยประมาณ	-	-	ชุดลอก ทางชุดลอก ระยะทาง 1,300 ม.	ประชาชนได้รับ บริการสาธารณะ (การระบายน้ำ)ที่มี คุณภาพ	กองช่าง
4	ชุดลอกคูน้ำ 3 ผังซ้าย ม.2	เพื่อให้เกษตรกรมีน้ำใช้ ในการทำการเกษตร	ชุดลอกคลองระยะทาง 880 ม.	-	-	23,760 (อบต.) (งบโดยประมาณ)	-	ชุดลอก ทางชุดลอก ระยะทาง 880 ม.	เกษตรกรมีน้ำใช้ใน การทำทำการเกษตร	กองช่าง

## รายละเอียดโครงการพัฒนา

แผนพัฒนาท้องถิ่น (พ.ศ.2566-2570)

องค์การบริหารส่วนตำบลหนองเต่า อำเภอบ้านหมี่ จังหวัดลพบุรี

ก.ยุทธศาสตร์จังหวัดที่ : 1. สร้างมูลค่าเพิ่มด้านอาหารปลอดภัย

ข.ยุทธศาสตร์การพัฒนาขององค์กรปกครองส่วนท้องถิ่นในเขตจังหวัดลพบุรี : 1.การพัฒนาศักยภาพทางเศรษฐกิจเชิงสร้างสรรค์

1.ยุทธศาสตร์ : 1. ส่งเสริมเกษตรอินทรีย์แนวใหม่

## 1.1 แผนงานกาเกษตร (ขุดลอกแก่งน้ำ)

ที่	โครงการ	วัตถุประสงค์	เป้าหมาย (ผลผลิตของโครงการ)	งบประมาณและที่ผ่านมา				ตัวชี้วัด (KPI)	ผลที่คาดว่าจะได้รับ	หน่วยงาน รับผิดชอบหลัก
				2566 (บาท)	2567 (บาท)	2568 (บาท)	2569 (บาท)			
5	ขุดลอกคูน้ำที่ 3 แยก 1 ม.2	เพื่อให้เกษตรกรมีน้ำใช้ใน ในการทำกาเกษตร	ขุดลอกคลองระยะทาง 740 ม.	-	-	20,000 (อบต.) (งบโดยประมาณ)	2569 (บาท)	2570 (บาท)	คลองส่งน้ำได้รับ ทางขุดลอก ระยะทาง 740 ม.	กองช่าง
6	ขุดลอกคูน้ำที่ 4 ฝั่งซ้าย ม.2	เพื่อให้เกษตรกรมีน้ำใช้ใน ในการทำกาเกษตร	ขุดลอกคลองระยะทาง 800 ม.	-	-	22,000 (อบต.) (งบโดยประมาณ)	-	-	คลองส่งน้ำได้รับ ทางขุดลอก ระยะทาง 800 ม.	กองช่าง

## รายละเอียดโครงการพัฒนา

แผนพัฒนาท้องถิ่น (พ.ศ.2566-2570)

## องค์การบริหารส่วนตำบลหนองเต่า อำเภอบ้านหมี่ จังหวัดลพบุรี

ก.ยุทธศาสตร์จังหวัดที่ : 1. สร้างมูลค่าเพิ่มด้านอาหารปลอดภัย

ข.ยุทธศาสตร์การพัฒนาขององค์กรปกครองส่วนท้องถิ่นในเขตจังหวัดลพบุรี : 1.การพัฒนาศักยภาพทางเศรษฐกิจเชิงสร้างสรรค์

1.ยุทธศาสตร์ : 1. ส่งเสริมเกษตรอินทรีย์แนวใหม่

## 1.1 แผนงานการเกษตร (ขุดลอกแหล่งน้ำ)

ที่	โครงการ	วัตถุประสงค์	เป้าหมาย (ผลผลิตของโครงการ)	งบประมาณและที่ผ่านมา				ตัวชี้วัด (KPI)	ผลที่คาดว่าจะได้รับ	หน่วยงาน รับผิดชอบหลัก
				2566 (บาท)	2567 (บาท)	2568 (บาท)	2569 (บาท)			
7	ขุดลอกคูนาที่ 5 ฝั่งซ้าย ม.2	เพื่อให้เกษตรกรมีน้ำใช้ ในการทำการเกษตร	ขุดลอกคลองระยะทาง 1,200 ม.	-	-	32,400 (อบต.) (งบโดยประมาณ)	2570 (บาท)	คลองส่งน้ำได้รับ ทางขุดลอก ระยะทาง 1,200 ม.	เกษตรกรมีน้ำใช้ใน การทำทำการเกษตร	กองช่าง
8	ขุดลอกคูนาที่ 6 ฝั่งซ้าย ม.2	เพื่อให้เกษตรกรมีน้ำใช้ ในการทำการเกษตร	ขุดลอกคลองระยะทาง 1,600 ม.	-	-	43,200 (อบต.) (งบโดยประมาณ)	-	คลองส่งน้ำได้รับ ทางขุดลอก ระยะทาง 1,600 ม.	เกษตรกรมีน้ำใช้ใน การทำทำการเกษตร	กองช่าง

## รายละเอียดโครงการพัฒนา

แผนพัฒนาท้องถิ่น (พ.ศ.2566-2570)

## องค์การบริหารส่วนตำบลหนองเต่า อำเภอบ้านหมี่ จังหวัดลพบุรี

ก.ยุทธศาสตร์จังหวัดที่ 1. สร้างมูลค่าเพิ่มด้านอาหารปลอดภัย

ข.ยุทธศาสตร์การพัฒนาขององค์กรปกครองส่วนท้องถิ่นในเขตจังหวัดลพบุรี : 1.การพัฒนาศักยภาพทางเศรษฐกิจเชิงสร้างสรรค์

1.ยุทธศาสตร์ : 1. ส่งเสริมเกษตรอินทรีย์แนวใหม่

## 1.1 แผนงานการเกษตร (ขุดลอกแหล่งน้ำ)

ที่	โครงการ	วัตถุประสงค์	เป้าหมาย (ผลผลิตของโครงการ)	งบประมาณและที่ผ่านมา				ตัวชี้วัด (KPI)	ผลที่คาดว่าจะได้รับ	หน่วยงาน รับผิดชอบหลัก
				2566 (บาท)	2567 (บาท)	2568 (บาท)	2569 (บาท)			
9	ขุดลอกคูนาที่ 7 ฝั่งซ้าย ม.2	เพื่อให้เกษตรกรมีน้ำใช้ใน ในการทำเกษตร	ขุดลอกคลองระยะทาง 1,620 ม.	-	-	44,000 (อบต.) (งบโดยประมาณ)	2569 (บาท)	2570 (บาท)	คลองส่งน้ำได้รับ ทางขุดลอก ระยะทาง 1,620 ม.	กองช่าง
10	ขุดลอกคูนาที่ 9 ฝั่งซ้าย ม.2	เพื่อให้เกษตรกรมีน้ำใช้ใน ในการทำเกษตร	ขุดลอกคลองระยะทาง 1,260 ม.	-	-	35,000 (อบต.) (งบโดยประมาณ)	2569 (บาท)	2570 (บาท)	คลองส่งน้ำได้รับ ทางขุดลอก ระยะทาง 1,260 ม.	กองช่าง

รายละเอียดโครงการพัฒนา  
แผนพัฒนาท้องถิ่น (พ.ศ.2566-2570)

องค์การบริหารส่วนตำบลหนองเต่า อำเภอบ้านหมี่ จังหวัดลพบุรี

ยุทธศาสตร์จังหวัดที่ : 1. สร้างมูลค่าเพิ่มด้านอาหารปลอดภัย

ยุทธศาสตร์การพัฒนาขององค์กรปกครองส่วนท้องถิ่นในเขตจังหวัดลพบุรี : 1.การพัฒนาศักยภาพทางเศรษฐกิจเชิงสร้างสรรค์

1.ยุทธศาสตร์ : 1. ส่งเสริมเกษตรอินทรีย์แนวใหม่

1.1 แผนงานการเกษตร (ขุดลอกแหล่งน้ำ)

ที่	โครงการ	วัตถุประสงค์	เป้าหมาย (ผลผลิตของโครงการ)	งบประมาณและที่ผ่านมา				ตัวชี้วัด (KPI)	ผลที่คาดว่าจะได้รับ	หน่วยงาน รับผิดชอบหลัก
				2566 (บาท)	2567 (บาท)	2568 (บาท)	2569 (บาท)			
11	ขุดลอกคูน้ำที่ 10 ฝั่งซ้าย ม.2	เพื่อให้เกษตรกรมีน้ำใช้ ในการทำนากุ้ง	ขุดลอกคลองระยะทาง 540 ม.	-	-	15,000 (อปต.) (งบโดยประมาณ)	2569 (บาท)	2570 (บาท)	คลองส่งน้ำได้รับ ทางขุดลอก ระยะทาง 540 ม.	กองช่าง
12	ขุดลอกคูน้ำที่ 5 ฝั่งขวา ม.2	เพื่อให้เกษตรกรมีน้ำใช้ ในการทำนากุ้ง	ขุดลอกคลองระยะทาง 500 ม.	-	-	14,000 (อปต.) (งบโดยประมาณ)	2569 (บาท)	-	คลองส่งน้ำได้รับ ทางขุดลอก ระยะทาง 500 ม.	กองช่าง
13	ขุดลอกคูน้ำที่ 6 ฝั่งขวา ม.2	เพื่อให้เกษตรกรมีน้ำใช้ ในการทำนากุ้ง	ขุดลอกคลองระยะทาง 700 ม.	-	-	19,000 (อปต.) (งบโดยประมาณ)	2569 (บาท)	-	คลองส่งน้ำได้รับ ทางขุดลอก ระยะทาง 700 ม.	กองช่าง

## รายละเอียดโครงการพัฒนา

แผนพัฒนาท้องถิ่น (พ.ศ.2566-2570)

## องค์การบริหารส่วนตำบลหนองเต่า อำเภอบ้านหมี่ จังหวัดลพบุรี

ก.ยุทธศาสตร์จังหวัดที่ : 1. สร้างมูลค่าเพิ่มด้านอาหารปลอดภัย

ข.ยุทธศาสตร์การพัฒนาขององค์กรปกครองส่วนท้องถิ่นในเขตจังหวัดลพบุรี : 1.การพัฒนาศักยภาพทางเศรษฐกิจเชิงสร้างสรรค์

1.ยุทธศาสตร์ : 1. ส่งเสริมเกษตรอินทรีย์แนวใหม่

## 1.1 แผนงานการเกษตร (ขุดลอกแก่งน้ำ)

ที่	โครงการ	วัตถุประสงค์	เป้าหมาย (ผลผลิตของโครงการ)	งบประมาณและที่ผ่านมา				ตัวชี้วัด (KPI)	ผลที่คาดว่าจะได้รับ	หน่วยงาน รับผิดชอบหลัก
				2566 (บาท)	2567 (บาท)	2568 (บาท)	2569 (บาท)			
14	ขุดลอกคูน้ำที่ 7 ฝั่งขวา ม.2	เพื่อให้เกษตรกรมีน้ำใช้ใน ในการทำเกษตร	ขุดลอกคลองระยะทาง 1,240 ม.	-	-	-	34,000 (อบต.) (งบโดยประมาณ)	คลองส่งน้ำได้รับ ทางขุดลอก ระยะทาง 1,240 ม.	เกษตรกรมีน้ำใช้ใน การทำเกษตร	กองช่าง
15	ขุดลอกคูน้ำที่ 8 ฝั่งขวา ม.2	เพื่อให้เกษตรกรมีน้ำใช้ใน ในการทำเกษตร	ขุดลอกคลองระยะทาง 600 ม.	-	-	-	17,000 (อบต.) (งบโดยประมาณ)	คลองส่งน้ำได้รับ ทางขุดลอก ระยะทาง 600 ม.	เกษตรกรมีน้ำใช้ใน การทำเกษตร	กองช่าง
16	ขุดลอกคูน้ำที่ 9 ฝั่งขวา ม.2	เพื่อให้เกษตรกรมีน้ำใช้ใน ในการทำเกษตร	ขุดลอกคลองระยะทาง 900 ม.	-	-	-	24,300 (อบต.) (งบโดยประมาณ)	คลองส่งน้ำได้รับ ทางขุดลอก ระยะทาง 900 ม.	เกษตรกรมีน้ำใช้ใน การทำเกษตร	กองช่าง
17	ขุดลอกคูน้ำที่ 10 ฝั่งขวา ม.2	เพื่อให้เกษตรกรมีน้ำใช้ใน ในการทำเกษตร	ขุดลอกคลองระยะทาง 660 ม.	-	-	-	18,000 (อบต.) (งบโดยประมาณ)	คลองส่งน้ำได้รับ ทางขุดลอก ระยะทาง 660 ม.	เกษตรกรมีน้ำใช้ใน การทำเกษตร	กองช่าง

รายละเอียดโครงการพัฒนา  
แผนพัฒนาท้องถิ่น (พ.ศ.2566-2570)

องค์การบริหารส่วนตำบลหนองเต่า อำเภอบ้านหมี่ จังหวัดลพบุรี

ก.ยุทธศาสตร์จังหวัดที่ : 1. สร้างมูลค่าเพิ่มด้านอาหารปลอดภัย

ข.ยุทธศาสตร์การพัฒนาขององค์กรปกครองส่วนท้องถิ่นในเขตจังหวัดลพบุรี : 1.การพัฒนาศักยภาพทางเศรษฐกิจเชิงสร้างสรรค์

1.ยุทธศาสตร์ : 1. ส่งเสริมเกษตรอินทรีย์แนวใหม่

1.1 แผนงานการเกษตร (ขุดลอกแก่งน้ำ)

ที่	โครงการ	วัตถุประสงค์	เป้าหมาย (ผลผลิตของโครงการ)	งบประมาณและที่ผ่านมา					ตัวชี้วัด (KPI)	ผลที่คาดว่าจะได้รับ	หน่วยงาน รับผิดชอบหลัก
				2566 (บาท)	2567 (บาท)	2568 (บาท)	2569 (บาท)	2570 (บาท)			
18	ขุดลอกคูน้ำที่ 10 ฝั่งขวา ม.2	เพื่อให้เกษตรกรมีน้ำใช้ ในการทำการเกษตร	ขุดลอกคลองระยะทาง 1,500 ม.	-	-	40,500 (อบต.) (งบโดยประมาณ)	2569 (บาท)	2570 (บาท)	คลองส่งน้ำได้รับ ทางขุดลอก ระยะทาง 1,500 ม.	เกษตรกรมีน้ำใช้ใน การทำทำการเกษตร	กองช่าง
19	ขุดลอกคูส่งน้ำจาก กม.8ถึง น่านางบรรจง ธิตทอง ม.3	เพื่อให้เกษตรกรมีน้ำใช้ ในการทำการเกษตร	ขุดลอกคลองระยะทาง 1,000 ม.	-	-	27,000 (อบต.) (งบโดยประมาณ)	27,000 (บาท)	-	คลองส่งน้ำได้รับ ทางขุดลอก ระยะทาง 1,000 ม.	เกษตรกรมีน้ำใช้ใน การทำทำการเกษตร	กองช่าง



## รายละเอียดโครงการพัฒนา

แผนพัฒนาท้องถิ่น (พ.ศ.2566-2570)

องค์การบริหารส่วนตำบลหนองเต่า อำเภอบ้านหมี่ จังหวัดลพบุรี

ก.ยุทธศาสตร์จังหวัดที่ : 1. สร้างมูลค่าเพิ่มด้านอาหารปลอดภัย

ข.ยุทธศาสตร์การพัฒนาขององค์กรปกครองส่วนท้องถิ่นในเขตจังหวัดลพบุรี : 1.การพัฒนาศักยภาพทางเศรษฐกิจเชิงสร้างสรรค์

1.ยุทธศาสตร์ : 1. ส่งเสริมเกษตรอินทรีย์แนวใหม่

## 1.1 แผนงานการเกษตร (ชุดออกแหล่งน้ำ)

ที่	โครงการ	วัตถุประสงค์	เป้าหมาย (ผลผลิตของโครงการ)	งบประมาณและที่ผ่านมา				ตัวชี้วัด (KPI)	ผลที่คาดว่าจะได้รับ	หน่วยงาน รับผิดชอบหลัก
				2566 (บาท)	2567 (บาท)	2568 (บาท)	2569 (บาท)			
20	ชุดออกคูส่งน้ำจาก นานาย ประทวนพิลา ถึงนานายวินัย กองแก้ว ม.3	เพื่อให้เกษตรกรมีน้ำใช้ ในการทำการเกษตร	ชุดออกคลองระยะทาง 1,500 ม.	-	40,500 (อบต.) (งบโดยประมาณ)	-	-	คลองส่งน้ำได้รับ ทางชุดออก ระยะทาง 1,500 ม.	เกษตรกรมีน้ำใช้ใน การทำกรเกษตร	กองช่าง
21	ชุดออกคลองจากบ้านนาง เสียม ดงวังถึงนานาย สมชาย วิเชียรพจน์ ม.4	เพื่อให้เกษตรกรมีน้ำใช้ ในการทำการเกษตร	ชุดออกคลองระยะทาง 950 ม.	-	26,000 (อบต.) (งบโดยประมาณ)	-	-	คลองส่งน้ำได้รับ ทางชุดออก ระยะทาง 950 ม.	เกษตรกรมีน้ำใช้ใน การทำกรเกษตร	กองช่าง
22	ชุดออกคลองจากคลองลำ โพนทองถึงนานายคำผล พุทธสกุล ม.5	เพื่อให้เกษตรกรมีน้ำใช้ ในการทำการเกษตร	ชุดออกคลองระยะทาง 200 ม.	-	5,400 (อบต.) (งบโดยประมาณ)	-	-	คลองส่งน้ำได้รับ ทางชุดออก ระยะทาง 200ม.	เกษตรกรมีน้ำใช้ใน การทำกรเกษตร	กองช่าง

## รายละเอียดโครงการพัฒนา

แผนพัฒนาท้องถิ่น (พ.ศ.2566-2570)

องค์การบริหารส่วนตำบลหนองเต่า อำเภอบ้านหมี่ จังหวัดลพบุรี

ก.ยุทธศาสตร์จังหวัดที่ : 1. สร้างมูลค่าเพิ่มด้านอาหารปลอดภัย

ข.ยุทธศาสตร์การพัฒนาขององค์กรปกครองส่วนท้องถิ่นในเขตจังหวัดลพบุรี : 1.การพัฒนาศักยภาพทางเศรษฐกิจเชิงสร้างสรรค์

1.ยุทธศาสตร์ : 1. ส่งเสริมเกษตรอินทรีย์แนวใหม่

## 1.1 แผนงานการเกษตร (ชุดลอกแก่งน้ำ)

ที่	โครงการ	วัตถุประสงค์	เป้าหมาย (ผลผลิตของโครงการ)	งบประมาณและที่ผ่านมา				ตัวชี้วัด (KPI)	ผลที่คาดว่าจะได้รับ	หน่วยงาน รับผิดชอบหลัก		
				2566 (บาท)	2567 (บาท)	2568 (บาท)	2569 (บาท)				2570 (บาท)	
23	ชุดลอกคลองจากฟ.ส. ตจากนายสวัสดิ์ โสภ ถึงนายมงคล ดั่งมี ม.5	เพื่อให้เกษตรกรมีน้ำใช้ ในการทำการเกษตร	ชุดลอกคลองระยะทาง 500 ม.	-	-	13,500 (อปต.) (งบโดยประมาณ)	-	-	2570 (บาท)	คลองส่งน้ำได้รับ ทางชุดลอก ระยะทาง 500ม.	เกษตรกรมีน้ำใช้ใน การทำทำการเกษตร	กองช่าง
24	ชุดลอกคลองจากบ้านน้อย ถึงนายแสน บุญครอบ ม.5	เพื่อให้เกษตรกรมีน้ำใช้ ในการทำการเกษตร	ชุดลอกคลองระยะทาง 2,500 ม.	-	-	67,500 (อปต.) (งบโดยประมาณ)	-	-	-	คลองส่งน้ำได้รับ ทางชุดลอก ระยะทาง 2,500ม.	เกษตรกรมีน้ำใช้ใน การทำทำการเกษตร	กองช่าง

รายละเอียดโครงการพัฒนา

แผนพัฒนาท้องถิ่น (พ.ศ.2566-2570)

องค์การบริหารส่วนตำบลหนองเต่า อำเภอบ้านหมี่ จังหวัดลพบุรี

ก.ยุทธศาสตร์จังหวัดที่ : 1. สร้างมูลค่าเพิ่มด้านอาหารปลอดภัย

ข.ยุทธศาสตร์การพัฒนาขององค์กรปกครองส่วนท้องถิ่นในเขตจังหวัดลพบุรี : 1.การพัฒนาศักยภาพทางเศรษฐกิจเชิงสร้างสรรค์

1.ยุทธศาสตร์ : 1. ส่งเสริมเกษตรอินทรีย์แนวใหม่

1.1 แผนงานการเกษตร (ขุดลอกแหล่งน้ำ)

ที่	โครงการ	วัตถุประสงค์	เป้าหมาย (ผลผลิตของโครงการ)	งบประมาณและที่ผ่านมา				ตัวชี้วัด (KPI)	ผลที่คาดว่าจะได้รับ	หน่วยงาน รับผิดชอบหลัก
				2566 (บาท)	2567 (บาท)	2568 (บาท)	2569 (บาท)			
25	ขุดลอกคูส่งน้ำจากคลอง R17 ถึงนายอุทัย มั่นนัถ ม.6	เพื่อให้เกษตรกรมีน้ำใช้ ในการทำเกษตร	ขุดลอกคลองระยะทาง 800 ม.	21,600 (อปต.) (งบโดยประมาณ)	-	-	-	คลองส่งน้ำได้รับ ทางขุดลอก ระยะทาง 800ม.	เกษตรกรมีน้ำใช้ใน การทำเกษตร	กองช่าง
26	ขุดลอกคูส่งน้ำจากนายนาย เท็ดดี้ ที ลิมสมบุญถึงนาง นางสำรว ย่ออนจันทร์ ม.6	เพื่อให้เกษตรกรมีน้ำใช้ ในการทำเกษตร	ขุดลอกคลองระยะทาง 600 ม.	16,200 (อปต.) (งบโดยประมาณ)	-	-	-	คลองส่งน้ำได้รับ ทางขุดลอก ระยะทาง 600ม.	เกษตรกรมีน้ำใช้ใน การทำเกษตร	กองช่าง

รายละเอียดโครงการพัฒนา

แผนพัฒนาท้องถิ่น (พ.ศ.2566-2570)

องค์การบริหารส่วนตำบลหนองเต่า อำเภอบ้านหมี่ จังหวัดลพบุรี

ก.ยุทธศาสตร์จังหวัดที่ : 1. สร้างมูลค่าเพิ่มด้านอาหารปลอดภัย

ข.ยุทธศาสตร์การพัฒนาขององค์กรปกครองส่วนท้องถิ่นในเขตจังหวัดลพบุรี : 1.การพัฒนาศักยภาพทางเศรษฐกิจเชิงสร้างสรรค์

1.ยุทธศาสตร์ : 1. ส่งเสริมเกษตรอินทรีย์แนวใหม่

1.1 แผนงานการเกษตร (ชุดลอกแหล่งน้ำ)

ที่	โครงการ	วัตถุประสงค์	เป้าหมาย (ผลผลิตของโครงการ)	งบประมาณและที่ผ่านมา				ตัวชี้วัด (KPI)	ผลที่คาดว่าจะได้รับ	หน่วยงาน รับผิดชอบหลัก
				2566 (บาท)	2567 (บาท)	2568 (บาท)	2569 (บาท)			
27	ชุดลอกคูส่งน้ำจากคลอง RI7ถึงนายนายสุรชาติ สุดตา ม.6	เพื่อให้เกษตรกรมีน้ำใช้ในการทำเกษตร	ชุดลอกคลองระยะทาง 1,000 ม.	27,000 (อปต.) (งบโดยประมาณ)	-	-	-	คลองส่งน้ำได้รับทางชุดลอก ระยะทาง 1,000ม.	เกษตรกรมีน้ำใช้ในการทำการเกษตร	กองช่าง
28	ชุดลอกคูส่งน้ำจากคลอง RI7ถึงนายนายพล้ำ กระตุตเงิน ม.6	เพื่อให้เกษตรกรมีน้ำใช้ในการทำเกษตร	ชุดลอกคลองระยะทาง 1,000 ม.	-	27,000 (อปต.) (งบโดยประมาณ)	-	-	คลองส่งน้ำได้รับทางชุดลอก ระยะทาง 1,000ม.	เกษตรกรมีน้ำใช้ในการทำการเกษตร	กองช่าง
29	ชุดลอกคลองRI7ถึงนางงจันทรา สุดตา ม.6	เพื่อให้เกษตรกรมีน้ำใช้ใน	ชุดลอกคลองระยะทาง 1,000 ม.	-	27000(อปต.) (งบโดยประมาณ)	-	-	คลองส่งน้ำได้รับทางชุดลอก ระยะทาง 1,000ม.	เกษตรกรมีน้ำใช้ในการทำการเกษตร	กองช่าง

## รายละเอียดโครงการพัฒนา

แผนพัฒนาท้องถิ่น (พ.ศ.2566-2570)

องค์การบริหารส่วนตำบลหนองเต่า อำเภอบ้านหมี่ จังหวัดลพบุรี

ก.ยุทธศาสตร์จังหวัดที่ : 1. สร้างมูลค่าเพิ่มด้านอาหารปลอดภัย

ข.ยุทธศาสตร์การพัฒนาขององค์กรปกครองส่วนท้องถิ่นในเขตจังหวัดลพบุรี : 1.การพัฒนาศักยภาพทางเศรษฐกิจเชิงสร้างสรรค์

1.ยุทธศาสตร์ : 1. ส่งเสริมเกษตรอินทรีย์แนวใหม่

## 1.1 แผนงานการเกษตร (ขุดลอกแก่งน้ำ)

ที่	โครงการ	วัตถุประสงค์	เป้าหมาย (ผลผลิตของโครงการ)	งบประมาณและที่ผ่านมา				ตัวชี้วัด (KPI)	ผลที่คาดว่าจะได้รับ	หน่วยงาน รับผิดชอบหลัก
				2566 (บาท)	2567 (บาท)	2568 (บาท)	2569 (บาท)			
30	ขุดลอกคูส่งน้ำจากนาย ธงชัย กำเนิดวงถึงนาย ธวัชชัย ช่างสากล.7	เพื่อให้เกษตรกรมีน้ำใช้ ในการทำการเกษตร	ขุดลอกคลองระยะทาง 1,900 ม.	-	-	51,300 (อบต.) (งบโดยประมาณ)	-	คลองส่งน้ำได้รับ ทางขุดลอก ระยะทาง 1,900ม.	กองช่าง	
31	ขุดลอกคูส่งน้ำจากนาย นคร จำปาทองถึงนาย บุญส่ง สายตา ม.7	เพื่อให้เกษตรกรมีน้ำใช้ ในการทำการเกษตร	ขุดลอกคลองระยะทาง 1,800 ม.	-	-	48,600 (อบต.) (งบโดยประมาณ)	-	คลองส่งน้ำได้รับ ทางขุดลอก ระยะทาง 1,800ม.	กองช่าง	
32	ขุดลอกคูส่งน้ำจากสระ หนองยาวถึงนางสมคิด ร้อยแสนศึก ม.7	เพื่อให้เกษตรกรมีน้ำใช้ ในการทำการเกษตร	ขุดลอกคลองระยะทาง 1,800 ม.	-	-	48,600 (อบต.) (งบโดยประมาณ)	-	คลองส่งน้ำได้รับ ทางขุดลอก ระยะทาง 1,800ม.	กองช่าง	

## รายละเอียดโครงการพัฒนา

แผนพัฒนาท้องถิ่น (พ.ศ.2566-2570)

## องค์การบริหารส่วนตำบลหนองเต่า อำเภอบ้านหมี่ จังหวัดลพบุรี

กลยุทธ์จังหวัดที่ : 1. สร้างมูลค่าเพิ่มด้านอาหารปลอดภัย

ยุทธศาสตร์การพัฒนาขององค์กรปกครองส่วนท้องถิ่นในเขตจังหวัดลพบุรี : 1.การพัฒนาศักยภาพทางเศรษฐกิจเชิงสร้างสรรค์

ยุทธศาสตร์ : 1. ส่งเสริมเกษตรอินทรีย์แนวใหม่

## 1.1 แผนงานการเกษตร (ขุดลอกแหล่งน้ำ)

ที่	โครงการ	วัตถุประสงค์	เป้าหมาย (ผลผลิตของโครงการ)	งบประมาณและที่ผ่านมา				ตัวชี้วัด (KPI)	ผลที่คาดว่าจะได้รับ	หน่วยงาน รับผิดชอบหลัก
				2566 (บาท)	2567 (บาท)	2568 (บาท)	2569 (บาท)			
33	ขุดลอกคลองจากนายนาย สวาย สีหาลังนายนายบุญเจ็ด บุญครอบครัว ม.8	เพื่อให้เกษตรกรมีน้ำใช้ ในการทำเกษตร	ขุดลอกคลองระยะทาง 2,000 ม.	-	-	-	54,000 (อบต.) (งบโดยประมาณ)	-	คลองส่งน้ำได้รับ ทางขุดลอก ระยะทาง 2,000ม.	กองช่าง
34	ขุดลอกคลองจากนายนายจิว ลิ้มทรงเกียรติ ถึงนางนาง ฉลวย คักดี ม.8	เพื่อให้เกษตรกรมีน้ำใช้ ในการทำเกษตร	ขุดลอกคลองระยะทาง 1,000 ม.	-	-	-	27,000 (อบต.) (งบโดยประมาณ)	-	คลองส่งน้ำได้รับ ทางขุดลอก ระยะทาง 1,000ม.	กองช่าง

## รายละเอียดโครงการพัฒนา

แผนพัฒนาท้องถิ่น (พ.ศ.2566-2570)

องค์การบริหารส่วนตำบลหนองเต่า อำเภอบ้านหมี่ จังหวัดลพบุรี

ก.ยุทธศาสตร์จังหวัดที่ : 1. สร้างมูลค่าเพิ่มด้านอาหารปลอดภัย

ข.ยุทธศาสตร์การพัฒนาขององค์กรปกครองส่วนท้องถิ่นในเขตจังหวัดลพบุรี : 1. การพัฒนาศักยภาพทางเศรษฐกิจเชิงสร้างสรรค์

1.ยุทธศาสตร์ : 1. ส่งเสริมเกษตรอินทรีย์แนวใหม่

## 1.1 แผนงานการเกษตร (ชุดลอกแหล่งน้ำ)

ที่	โครงการ	วัตถุประสงค์	เป้าหมาย (ผลผลิตของโครงการ)	งบประมาณและที่ผ่านมา				ตัวชี้วัด (KPI)	ผลที่คาดว่าจะได้รับ	หน่วยงาน รับผิดชอบหลัก
				2566 (บาท)	2567 (บาท)	2568 (บาท)	2569 (บาท)			
35	ชุดลอกคลองจากท่อตาเคน ถึงนางนงปรางค์ กลิ่นสอน ม.8	เพื่อให้เกษตรกรมีน้ำใช้ ในการทำการเกษตร	ชุดลอกคลองระยะทาง 1,500 ม.	-	-	-	40,500 (อบต.) (งบโดยประมาณ)	คลองส่งน้ำได้รับ ทางชุดลอก ระยะทาง 1,500ม.	เกษตรกรมีน้ำใช้ใน การทำการเกษตร	กองช่าง
36	ชุดลอกคลองจากท่อตาเคน ถึงนางนวยสมพงษ์ ทองดี ม.8	เพื่อให้เกษตรกรมีน้ำใช้ ในการทำการเกษตร	ชุดลอกคลองระยะทาง 1,700 ม.	-	-	-	46,000 (อบต.) (งบโดยประมาณ)	คลองส่งน้ำได้รับ ทางชุดลอก ระยะทาง 1,500ม.	เกษตรกรมีน้ำใช้ใน การทำการเกษตร	กองช่าง
37	ชุดลอกคลองจากท่อสระ หลวงถึงนางนวยสมชาย ทัส สะ ม.8	เพื่อให้เกษตรกรมีน้ำใช้ ในการทำการเกษตร	ชุดลอกคลองระยะทาง 1,000 ม.	-	-	-	27,000 (อบต.) (งบโดยประมาณ)	คลองส่งน้ำได้รับ ทางชุดลอก ระยะทาง 1,000ม.	เกษตรกรมีน้ำใช้ใน การทำการเกษตร	กองช่าง
	รวม 37 โครงการ			91,800	125,900	168,300	720,860	27,000		

รายละเอียดโครงการพัฒนา  
แผนพัฒนาท้องถิ่น (พ.ศ.2566-2570)

องค์การบริหารส่วนตำบลหนองเต่า อำเภอบ้านหมี่ จังหวัดลพบุรี

ก.ยุทธศาสตร์จังหวัดที่ : 1. สร้างมูลค่าเพิ่มด้านอาหารปลอดภัย

ข.ยุทธศาสตร์การพัฒนาขององค์กรปกครองส่วนท้องถิ่นในเขตจังหวัดลพบุรี : 1.พัฒนาศักยภาพทางเศรษฐกิจเชิงสร้างสรรค์

1.ยุทธศาสตร์ : 1.ส่งเสริมเกษตรอินทรีย์แนวใหม่

1.2 แผนงานการเกษตร

ที่	โครงการ	วัตถุประสงค์	เป้าหมาย (ผลผลิตของโครงการ)	งบประมาณและที่พัฒนา				ตัวชี้วัด (KPI)	ผลที่คาดว่าจะได้รับ	หน่วยงาน รับผิดชอบหลัก
				2566 (บาท)	2567 (บาท)	2568 (บาท)	2569 (บาท)			
1	โครงการส่งเสริมเกษตรอินทรีย์แนวใหม่	เพื่อส่งเสริมให้เกษตรกรทำเกษตรอินทรีย์แนวใหม่เพื่อลดต้นทุนการผลิต	1 โครงการ/ปี	-	-	-	20,000 (อปต.) (งบโดยประมาณ)	จำนวนโครงการที่ดำเนินการ	เกษตรกรทำเกษตรอินทรีย์แนวใหม่เพื่อลดต้นทุนการผลิต	สำนักงานปลัด
2	โครงการก่อสร้างลานตากข้าว	เพื่อให้เกษตรกรมีลานตากข้าวสำหรับตากผลผลิตและลดต้นทุนการผลิต	1 แห่ง	-	-	-	400,000 (อปต.) (งบโดยประมาณ)	จำนวนที่ดำเนินการ	เกษตรกรมีลานตากข้าวสำหรับตากผลผลิตและลดต้นทุนการผลิต	สำนักงานปลัด/กองช่าง
3	โครงการพัฒนาศูนย์บริการและถ่ายทอดเทคโนโลยีการเกษตรประจำตำบลหนองเต่า	อุดหนุนให้ศูนย์บริการและถ่ายทอดเทคโนโลยีการเกษตรประจำตำบลหนองเต่าเพื่อจ่ายเป็นค่าสนับสนุนโครงการพัฒนาศูนย์บริการและถ่ายทอดเทคโนโลยีการเกษตรประจำตำบลหนองเต่า	1 โครงการ/ปี	20,000 (อปต.) (งบโดยประมาณ)	20,000 (อปต.) (งบโดยประมาณ)	20,000 (อปต.) (งบโดยประมาณ)	20,000 (อปต.) (งบโดยประมาณ)	สนับสนุนโครงการพัฒนาศูนย์บริการและถ่ายทอดเทคโนโลยีการเกษตรประจำตำบลหนองเต่า 1 โครงการ/ปี	ประชาชนได้รับความรู้เกี่ยวกับการทำงานการเกษตรและประยุกต์ใช้อาชีพได้	สำนักงานปลัด
<b>รวม</b>	<b>3 โครงการ</b>	-	-	20,000	20,000	20,000	40,000	-	-	-



## รายละเอียดโครงการพัฒนา

แผนพัฒนาท้องถิ่น (พ.ศ.2566-2570)

องค์การบริหารส่วนตำบลหนองเต่า อำเภอบ้านหมี่ จังหวัดลพบุรี

ก.ยุทธศาสตร์จังหวัดที่ : 3. พัฒนาลพบุรีเมืองสะอาดและสังคมคุณภาพ

ข.ยุทธศาสตร์การพัฒนาขององค์กรปกครองส่วนท้องถิ่นในเขตจังหวัดลพบุรี : 5.การบริหารจัดการองค์ประกอบส่วนท้องถิ่นให้มีประสิทธิภาพ

1.ยุทธศาสตร์ : 2. การพัฒนาทรัพยากรมนุษย์อย่างยั่งยืน

## 2.1 แผนงานบริหารงานทั่วไป

ที่	โครงการ	วัตถุประสงค์	เป้าหมาย (ผลผลิตของโครงการ)	งบประมาณและที่ผ่านมา				ตัวชี้วัด (KPI)	ผลที่คาดว่าจะได้รับ	หน่วยงาน รับผิดชอบหลัก
				2566 (บาท)	2567 (บาท)	2568 (บาท)	2569 (บาท)			
1	ค่าชดเชยค่าเสียหายหรือค่า สินไหมทดแทน	เพื่อจ่ายเป็นค่าชดเชย ค่าเสียหายหรือค่า สินไหมทดแทนตาม กฎหมาย ระเบียบ คำสั่ง ข้อบังคับหรือหนังสือสั่ง การ	ค่าชดเชยค่าเสียหาย หรือค่าสินไหมทดแทน	40,000 (อปต.) (งบโดยประมาณ)	40,000 (อปต.) (งบโดยประมาณ)	40,000 (อปต.) (งบโดยประมาณ)	40,000 (อปต.) (งบโดยประมาณ)	จ่ายเป็นค่าชดเชย ค่าเสียหายหรือค่า สินไหมทดแทน ถูกต้องครบถ้วน	การบริหารจัดการ ของ อบต.หนองเต่า มีประสิทธิภาพ มากขึ้น	สำนักงานปลัด
2	ค่าใช้จ่ายในการเลือกตั้ง	เพื่อจ่ายเป็นค่าใช้จ่ายในการ เลือกตั้ง สำหรับเป็น ค่าใช้จ่ายในการเลือกตั้ง ทั่วไปหรือเลือกตั้งซ่อม นายกและสมาชิกสภา ท้องถิ่น สมาชิกสภาผู้แทน ราษฎรและหรือสมาชิก วุฒิสภา	เป็นค่าใช้จ่ายในการ เลือกตั้ง สำหรับเป็น ค่าใช้จ่ายในการ เลือกตั้งทั่วไปหรือ เลือกตั้งซ่อมนายกและ สมาชิกสภาท้องถิ่น สมาชิกสภาผู้แทน ราษฎรและหรือสมาชิก วุฒิสภา	100,000 (อปต.) (งบโดยประมาณ)	200,000 (อปต.) (งบโดยประมาณ)	300,000 (อปต.) (งบโดยประมาณ)	100,000 (อปต.) (งบโดยประมาณ)	จ่ายเป็นค่าใช้จ่าย ในการเลือกตั้ง สำหรับเป็น ค่าใช้จ่ายในการ เลือกตั้งได้ถูกต้อง ครบถ้วน	ส่งเสริมให้ ประชาชนมาเลือกตั้ง ในทุกระดับตาม ระบอบ ประชาธิปไตย	สำนักงานปลัด

## รายละเอียดโครงการพัฒนา

แผนพัฒนาท้องถิ่น (พ.ศ.2566-2570)

องค์การบริหารส่วนตำบลหนองเต่า อำเภอบ้านหมี่ จังหวัดลพบุรี

ก.ยุทธศาสตร์จังหวัดที่ : 3. พัฒนาลพบุรีเมืองสะอาดและสังคมคุณภาพ

ข.ยุทธศาสตร์การพัฒนาขององค์กรปกครองส่วนท้องถิ่นในเขตจังหวัดลพบุรี : 5.การบริหารจัดการองค์การปกครองส่วนท้องถิ่นให้มีประสิทธิภาพ

1.ยุทธศาสตร์ : 2. การพัฒนาทรัพยากรมนุษย์อย่างยั่งยืน

## 2.1 แผนงานบริหารงานทั่วไป

ที่	โครงการ	วัตถุประสงค์	เป้าหมาย (ผลผลิตของโครงการ)	งบประมาณและที่ผ่านมา					ตัวชี้วัด (KPI)	ผลที่คาดว่าจะได้รับ	หน่วยงาน รับผิดชอบหลัก
				2566 (บาท)	2567 (บาท)	2568 (บาท)	2569 (บาท)	2570 (บาท)			
3	โครงการพัฒนาศักยภาพบุคลากร	จัดฝึกอบรมเพื่อพัฒนาศักยภาพบุคลากร	จำนวน 1 โครงการ/ปี	100,000 (อปต.) (งบโดยประมาณ)	100,000 (อปต.) (งบโดยประมาณ)	100,000 (อปต.) (งบโดยประมาณ)	100,000 (อปต.) (งบโดยประมาณ)	100,000 (อปต.) (งบโดยประมาณ)	1 โครงการ/ปี	เพื่อพัฒนาศักยภาพในการทำงาน ให้สามารถปฏิบัติงานได้ดีขึ้น	สำนักงานปลัด
4	โครงการเพิ่มประสิทธิภาพในการจัดเก็บภาษี	เพื่อเพิ่มประสิทธิภาพในการจัดเก็บภาษี	จำนวน 1 โครงการ/ปี	10,000 (อปต.) (งบโดยประมาณ)	10,000 (อปต.) (งบโดยประมาณ)	10,000 (อปต.) (งบโดยประมาณ)	10,000 (อปต.) (งบโดยประมาณ)	10,000 (อปต.) (งบโดยประมาณ)	1 โครงการ/ปี	สามารถเพิ่มประสิทธิภาพในการจัดเก็บภาษี	กองคลัง
5	โครงการปรับปรุงห้องประชุมช่วงมาลี	เพื่อปรับปรุงห้องประชุมให้อยู่ในสภาพดีและเหมาะสมกับการใช้งานและปลอดภัย	ปรับปรุงห้องประชุม 1 แห่ง	300,000 (อปต.) (งบโดยประมาณ)	300,000 (อปต.) (งบโดยประมาณ)	300,000 (อปต.) (งบโดยประมาณ)	300,000 (อปต.) (งบโดยประมาณ)	300,000 (อปต.) (งบโดยประมาณ)	1 โครงการ/ปี	ห้องประชุมอยู่ในสภาพที่เหมาะสมกับการใช้งานและปลอดภัย	กองช่าง
รวม	5 โครงการ	-	-	550,000	650,000	750,000	550,000	550,000	-	-	-

## รายละเอียดโครงการพัฒนา

แผนพัฒนาท้องถิ่น (พ.ศ.2566-2570)

องค์การบริหารส่วนตำบลหนองเต่า อำเภอบ้านหมี่ จังหวัดลพบุรี

ก.ยุทธศาสตร์จังหวัดที่ : 4.เสริมสร้างความมั่นคงและความสุขของบ้านเมือง

ข.ยุทธศาสตร์การพัฒนาขององค์กรปกครองส่วนท้องถิ่นในเขตจังหวัดลพบุรี : 3. เพิ่มขีดความสามารถทางการศึกษาและพัฒนาคุณภาพชีวิต

1.ยุทธศาสตร์ : 2. การพัฒนาทรัพยากรมนุษย์อย่างยั่งยืน

## 2.2 แผนงานการรักษาสภาพภายใน

ที่	โครงการ	วัตถุประสงค์	เป้าหมาย (ผลผลิตของโครงการ)	งบประมาณและที่พัฒนา				ตัวชี้วัด (KPI)	ผลที่คาดว่าจะได้รับ	หน่วยงาน รับผิดชอบหลัก
				2566 (บาท)	2567 (บาท)	2568 (บาท)	2569 (บาท)			
1	ค่าใช้จ่ายในการช่วยเหลือประชาชน	เพื่อจ่ายเป็นค่าใช้จ่ายในการช่วยเหลือประชาชนในกรณีที่เกิดสาธารณภัยตามระเบียบ กฎหมาย คำสั่ง และหนังสือสั่งการ	ค่าใช้จ่ายในการช่วยเหลือประชาชนในกรณีที่เกิดสาธารณภัย	30,000 (อปต.) (งบโดยประมาณ)	30,000 (อปต.) (งบโดยประมาณ)	30,000 (อปต.) (งบโดยประมาณ)	30,000 (อปต.) (งบโดยประมาณ)	30,000 (อปต.) (งบโดยประมาณ)	เบิกจ่ายในการช่วยเหลือประชาชนในกรณีที่เกิดสาธารณภัยถูกต้องตามระเบียบ กฎหมาย คำสั่งและหนังสือสั่งการ	สำนักงานปลัดสำนักงานปลัด
2	โครงการส่งเสริมสนับสนุนการป้องกันและบรรเทาสาธารณภัย	เพื่อจ่ายเป็นค่าวัสดุอุปกรณ์ ค่าจ้างเหมาและค่าใช้จ่ายอื่น ๆ ที่จำเป็นต้องจ่ายตลอดโครงการสำหรับโครงการจัดอบรมอพยพและบริหารจัดการโครงการป้องกันสาธารณภัยต่างๆ	1-2 โครงการ/ปี	50,000 (อปต.) (งบโดยประมาณ)	80,000 (อปต.) (งบโดยประมาณ)	80,000 (อปต.) (งบโดยประมาณ)	80,000 (อปต.) (งบโดยประมาณ)	80,000 (อปต.) (งบโดยประมาณ)	โครงการเกี่ยวกับป้องกันสาธารณภัยต่างๆ อย่างน้อยปีละ 2 โครงการ	สำนักงานปลัดสำนักงานปลัด

รายละเอียดโครงการพัฒนา  
แผนพัฒนาท้องถิ่น (พ.ศ.2566-2570)  
องค์การบริหารส่วนตำบลหนองเต่า อำเภอบ้านหมี่ จังหวัดลพบุรี

ก. ยุทธศาสตร์จังหวัดที่ : 4.เสริมสร้างความมั่นคงและความสงบสุขของบ้านเมือง  
ข. ยุทธศาสตร์การพัฒนาขององค์กรปกครองส่วนท้องถิ่นในเขตจังหวัดลพบุรี : 3. เพิ่มขีดความสามารถทางการศึกษาและพัฒนาคุณภาพชีวิต  
1. ยุทธศาสตร์ : 2. การพัฒนาทรัพยากรมนุษย์อย่างยั่งยืน

2.2 แผนงานการรักษาสงบภายใน

ที่	โครงการ	วัตถุประสงค์	เป้าหมาย (ผลผลิตของโครงการ)	งบประมาณและที่ผ่านมา				ตัวชี้วัด (KPI)	ผลที่คาดว่าจะได้รับ	หน่วยงาน รับผิดชอบหลัก	
				2566 (บาท)	2567 (บาท)	2568 (บาท)	2569 (บาท)				2570 (บาท)
3	โครงการเพิ่มประสิทธิภาพการบริหารจัดการศูนย์ปฏิบัติการร่วมในการช่วยเหลือประชาชนขององค์กรปกครองส่วนท้องถิ่น (สถานที่กลาง) อำเภอบ้านหมี่	จุดมุ่งหมายให้ก่อนหน้าเพื่อจ่ายเป็นค่าสนับสนุนโครงการเพิ่มประสิทธิภาพการบริหารจัดการศูนย์ปฏิบัติการร่วมในการช่วยเหลือประชาชนขององค์กรปกครองส่วนท้องถิ่น(สถานที่กลาง) อำเภอบ้านหมี่	1 โครงการ/ปี	20,000 (อปต.) (งบโดยประมาณ)	20,000 (อปต.) (งบโดยประมาณ)	20,000 (อปต.) (งบโดยประมาณ)	20,000 (อปต.) (งบโดยประมาณ)	2570 (บาท)	1 โครงการ/ปี	เพื่อให้การช่วยเหลือประชาชนเป็นไปด้วยความรวดเร็ว ถูกต้อง ตามหลักกฎหมายระเบียบสั่งการ	สำนักงานปลัด
4	โครงการฝึกอบรมอาสาสมัครภัยพิบัติ	เพื่อจ่ายเป็นค่าวัสดุอุปกรณ์ ค่าจ้างเหมาและค่าใช้จ่ายอื่น ๆ ที่จำเป็นต้องจ่ายตลอดโครงการสำหรับโครงการจัดโครงการอบรมอาสาสมัครภัยพิบัติ หลักสูตรจัดตั้ง/หลักสูตรทบทวน	1 โครงการ/ปี	200,000 (อปต.) (งบโดยประมาณ)	200,000 (อปต.) (งบโดยประมาณ)	200,000 (อปต.) (งบโดยประมาณ)	200,000 (อปต.) (งบโดยประมาณ)	200,000 (อปต.) (งบโดยประมาณ)	1 โครงการ/ปี	ภาคประชาชน(จิตอาสา)มีส่วนร่วมในการช่วยเหลือประชาชนในกรณีเกิดสาธารณภัย/ภัยพิบัติอย่างทันท่วงที	สำนักงานปลัด

## รายละเอียดโครงการพัฒนา

แผนพัฒนาท้องถิ่น (พ.ศ.2566-2570)

องค์การบริหารส่วนตำบลหนองเต่า อำเภอบ้านหมี่ จังหวัดลพบุรี

ยุทธศาสตร์จังหวัดที่ : 4.เสริมสร้างความมั่นคงและความสงบสุขของบ้านเมือง

ยุทธศาสตร์การพัฒนาขององค์กรปกครองส่วนท้องถิ่นในเขตจังหวัดลพบุรี : 3. เพิ่มขีดความสามารถทางการศึกษาและพัฒนาคุณภาพชีวิต

1.ยุทธศาสตร์ : 2. การพัฒนาทรัพยากรมนุษย์อย่างยั่งยืน

## 2.2 แผนงานการรักษาความสงบภายใน

ที่	โครงการ	วัตถุประสงค์	เป้าหมาย (ผลผลิตของโครงการ)	งบประมาณและที่ผ่านมา				ตัวชี้วัด (KPI)	ผลที่คาดว่าจะได้รับ	หน่วยงาน รับผิดชอบหลัก
				2566 (บาท)	2567 (บาท)	2568 (บาท)	2569 (บาท)			
5	โครงการติดตั้งกระจกโค้ง ใหม่จุดเสี่ยงทางถนน	เพื่อลดอุบัติเหตุทางถนน ตามจุดเสี่ยงต่างๆใน หมู่บ้าน	1 โครงการ/ปี	100,000 (อบต.) (งบโดยประมาณ)	100,000 (อบต.) (งบโดยประมาณ)	100,000 (อบต.) (งบโดยประมาณ)	100,000 (อบต.) (งบโดยประมาณ)	1 โครงการ/ปี	ประชาชนได้รับ บริการสาธารณะ (คมนาคม)ที่มี คุณภาพและปลอดภัย	กองช่าง/ สำนักงานปลัด
6	โครงการติดตั้งกล้องวงจร ปิด	เพื่อลดอาชญากรรมใน ชุมชน	1 โครงการ/ปี	400,000 (อบต.) (งบโดยประมาณ)	400,000 (อบต.) (งบโดยประมาณ)	400,000 (อบต.) (งบโดยประมาณ)	400,000 (อบต.) (งบโดยประมาณ)	1 โครงการ/ปี	ประชาชนได้รับ ความปลอดภัยใน ชีวิตและทรัพย์สิน	สำนักงานปลัด
รวม 6 โครงการ				800,000	800,000	800,000	800,000			

รายละเอียดโครงการพัฒนา  
แผนพัฒนาท้องถิ่น (พ.ศ.2566-2570)  
องค์การบริหารส่วนตำบลหนองเต่า อำเภอบ้านหมี่ จังหวัดลพบุรี

ก.ยุทธศาสตร์จังหวัดที่ : 3. พัฒนาลพบุรีเมืองสะอาดและสังคมคุณภาพ  
ข.ยุทธศาสตร์การพัฒนาขององค์กรปกครองส่วนท้องถิ่นในเขตจังหวัดลพบุรี : 3. เพิ่มขีดความสามารถทางการศึกษาและพัฒนาคุณภาพชีวิต  
1.ยุทธศาสตร์ : 2. การพัฒนาทรัพยากรมนุษย์

2.3 แผนงานการศึกษา

ที่	โครงการ	วัตถุประสงค์	เป้าหมาย (ผลผลิตของโครงการ)	งบประมาณและที่ผ่านมา					ตัวชี้วัด (KPI)	ผลที่คาดว่าจะได้รับ	หน่วยงาน รับผิดชอบหลัก
				2566 (บาท)	2567 (บาท)	2568 (บาท)	2569 (บาท)	2570 (บาท)			
1	โครงการประชุมผู้ปกครองและปฐมนิเทศนักเรียนปฐมวัย	เพื่อประชุมชี้แจงทำความเข้าใจกับผู้ปกครองและปฐมนิเทศนักเรียนปฐมวัยให้ทราบแนวทางการดำเนินงานของศพด.	จำนวน 1 ครั้ง/ปี	10,000 (อปต.) (งบโดยประมาณ)	10,000 (อปต.) (งบโดยประมาณ)	10,000 (อปต.) (งบโดยประมาณ)	10,000 (อปต.) (งบโดยประมาณ)	10,000 (อปต.) (งบโดยประมาณ)	1 ครั้ง/ปี	การบริหารจัดการของ ศพด.สังกัด อบต.หนองเต่า มีประสิทธิภาพมากขึ้น	กองการศึกษา ศาสนา และวัฒนธรรม
2	โครงการฝึกอบรมและศึกษาดูงานเพื่อเพิ่มศักยภาพในการปฏิบัติงานของครูผู้ดูแลเด็กและคณะกรรมการบริหาร ศพด.	เพื่อเพิ่มศักยภาพในการปฏิบัติงานของครูผู้ดูแลเด็กและคณะกรรมการบริหาร ศพด.	1 โครงการ/ปี	50,000 (อปต.) (งบโดยประมาณ)	50,000 (อปต.) (งบโดยประมาณ)	50,000 (อปต.) (งบโดยประมาณ)	50,000 (อปต.) (งบโดยประมาณ)	50,000 (อปต.) (งบโดยประมาณ)	1 โครงการ/ปี	การบริหารจัดการของ ศพด.สังกัด อบต.หนองเต่า มีประสิทธิภาพมากขึ้น	กองการศึกษา ศาสนา และวัฒนธรรม
3	โครงการสนับสนุนค่าใช้จ่ายการบริหารสถานศึกษาเพื่อจ่ายเป็นค่าอาหารกลางวันของศูนย์พัฒนาเด็ก	เพื่อจ่ายเป็นค่าอาหารกลางวันของศูนย์พัฒนาเด็กเล็ก	ศพด. 3 ศูนย์	210,000 (อปต.) (งบโดยประมาณ)	210,000 (อปต.) (งบโดยประมาณ)	210,000 (อปต.) (งบโดยประมาณ)	210,000 (อปต.) (งบโดยประมาณ)	210,000 (อปต.) (งบโดยประมาณ)	ศูนย์พัฒนาเด็กเล็ก สังกัดอบต.หนองเต่ามีอาหารกลางวันครบถ้วน	การบริหารจัดการของ ศพด.สังกัด อบต.หนองเต่า มีประสิทธิภาพมากขึ้น	กองการศึกษา ศาสนา และวัฒนธรรม

รายละเอียดโครงการพัฒนา  
แผนพัฒนาท้องถิ่น (พ.ศ.2566-2570)

องค์การบริหารส่วนตำบลหนองเต่า อำเภอบ้านหมี่ จังหวัดลพบุรี

ก.ยุทธศาสตร์จังหวัดที่ : 3. พัฒนาลพบุรีเมืองสะอาดและสังคมคุณภาพ

ข.ยุทธศาสตร์การพัฒนาขององค์กรปกครองส่วนท้องถิ่นในเขตจังหวัดลพบุรี : 3. เพิ่มขีดความสามารถทางการศึกษาและพัฒนาคุณภาพชีวิต

1.ยุทธศาสตร์ : 2. การพัฒนาทรัพยากรมนุษย์

2.3 แผนงานการศึกษา

ที่	โครงการ	วัตถุประสงค์	เป้าหมาย (ผลผลิตของโครงการ)	งบประมาณและที่พัฒนา				ตัวชี้วัด (KPI)	ผลที่คาดว่าจะได้รับ	หน่วยงาน รับผิดชอบหลัก
				2566 (บาท)	2567 (บาท)	2569 (บาท)	2570 (บาท)			
4	โครงการสนับสนุนค่าใช้จ่ายการบริหารสถานศึกษา เพื่อจ่ายเป็นค่าจัดการเรียนการสอนสำหรับเด็ก	เพื่อจ่ายเป็นค่าจัดการเรียนการสอนสำหรับเด็ก	ศพด. 3 ศูนย์	76,500 (อปต.) (งบโดยประมาณ)	76,500 (อปต.) (งบโดยประมาณ)	76,500 (อปต.) (งบโดยประมาณ)	76,500 (อปต.) (งบโดยประมาณ)	ศูนย์พัฒนาเด็กเล็ก สังกัดอปต.หนองเต่า ได้รับค่าบริการจัดการเรียนการสอน ถูกต้องครบถ้วน	กองการศึกษา ศาสนา และ วัฒนธรรม	
5	โครงการสนับสนุนค่าใช้จ่ายการบริหารสถานศึกษา เพื่อเป็นค่าใช้จ่ายในการจัดการศึกษาสำหรับเด็ก ประกอบด้วย ค่าหนังสือ ค่าอุปกรณ์การเรียน ค่าเครื่องแบบนักเรียน และค่ากิจกรรมพัฒนาผู้เรียน	เพื่อเป็นค่าใช้จ่ายในการจัดการศึกษาสำหรับเด็ก ประกอบด้วย ค่าหนังสือ ค่าอุปกรณ์การเรียน ค่าเครื่องแบบนักเรียน และค่ากิจกรรมพัฒนาผู้เรียน	ศพด. 3 ศูนย์	45,200 (อปต.) (งบโดยประมาณ)	45,200 (อปต.) (งบโดยประมาณ)	45,200 (อปต.) (งบโดยประมาณ)	45,200 (อปต.) (งบโดยประมาณ)	ศูนย์พัฒนาเด็กเล็ก สังกัดอปต.หนองเต่า ได้รับค่าบริการจัดการศึกษาถูกต้องครบถ้วน	กองการศึกษา ศาสนา และ วัฒนธรรม	
6	โครงการอาหารกลางวันนักเรียนโรงเรียนสังกัด สพฐ.	อุดหนุนให้แก่วินัยนักเรียนสังกัด สพฐ. เพื่อจ่ายเป็นค่าสนับสนุนโครงการอาหารกลางวันนักเรียน	นักเรียนในโรงเรียน สพฐ. 2 โรงเรียน	700,000 (อปต.) (งบโดยประมาณ)	700,000 (อปต.) (งบโดยประมาณ)	700,000 (อปต.) (งบโดยประมาณ)	700,000 (อปต.) (งบโดยประมาณ)	นักเรียนโรงเรียนสังกัด สพฐ. ในพื้นที่มีสุขภาพร่างกายแข็งแรงสมบูรณ์ มีโภชนาการที่ดี กลางวันทุกคน	กองการศึกษา ศาสนา และ วัฒนธรรม	

รายละเอียดโครงการพัฒนา  
แผนพัฒนาท้องถิ่น (พ.ศ.2566-2570)  
องค์การบริหารส่วนตำบลหนองเต่า อำเภอบ้านหมี่ จังหวัดลพบุรี

ยุทธศาสตร์จังหวัดที่ : 3. พัฒนาลพบุรีเมืองสะอาดและสังคมคุณภาพ

ยุทธศาสตร์การพัฒนาขององค์กรปกครองส่วนท้องถิ่นในเขตจังหวัดลพบุรี : 3. เพิ่มขีดความสามารถทางการศึกษาและพัฒนาคุณภาพชีวิต

1.ยุทธศาสตร์ : 2. การพัฒนาทรัพยากรมนุษย์

### 2.3 แผนงานการศึกษา

ที่	โครงการ	วัตถุประสงค์	เป้าหมาย (ผลผลิตของโครงการ)	งบประมาณและที่ผ่านมา				ตัวชี้วัด (KPI)	ผลที่คาดว่าจะได้รับ	หน่วยงาน รับผิดชอบหลัก
				2566 (บาท)	2567 (บาท)	2568 (บาท)	2569 (บาท)			
7	โครงการอาหารเสริมนม	เพื่อจ่ายเป็นค่าใช้จ่ายจัดซื้ออาหารเสริม(นม)สำหรับเด็กเล็กอนุบาลและนักเรียนชั้นป1-ป6 นักเรียนสังกัด สพฐ.จำนวน137คน -เด็กเล็กศูนย์พัฒนาเด็กเล็กจำนวน 47คนรวม 184คนค่าละ7.37บาท 260 วัน	นักเรียนในโรงเรียน สพฐ. 2 โรงเรียนและเด็กเล็กศูนย์พัฒนาเด็กเล็ก	352,600(อบต.) (งบโดยประมาณ)	352,600(อบต.) (งบโดยประมาณ)	352,600(อบต.) (งบโดยประมาณ)	352,600(อบต.) (งบโดยประมาณ)	นักเรียนโรงเรียนสังกัด สพฐ.และเด็กเล็กศูนย์พัฒนาเด็กเล็ก ได้รับพัฒนา ร่างกายแข็งแรงสมบูรณ์ มีโภชนาการที่ดี	กองการศึกษา ศาสนา และ วัฒนธรรม	
8	โครงการจัดงานวันเด็กแห่งชาติ	เพื่อส่งเสริมการแสดงออกและสร้างศักยภาพในด้านต่างให้กับเด็ก ให้ผู้ใหญ่เห็นคุณค่าและความสำคัญในการพัฒนาเด็ก	1โครงการ/ปี	70,000 (อบต.) (งบโดยประมาณ)	70,000 (อบต.) (งบโดยประมาณ)	70,000 (อบต.) (งบโดยประมาณ)	70,000 (อบต.) (งบโดยประมาณ)	1 โครงการ/ปี เด็กในตำบลหนองเต่าได้รับการพัฒนาศักยภาพให้สามารถเจริญเติบโตอย่างมีคุณภาพ	กองการศึกษา ศาสนา และ วัฒนธรรม	



รายละเอียดโครงการพัฒนา  
แผนพัฒนาท้องถิ่น (พ.ศ.2566-2570)

องค์การบริหารส่วนตำบลหนองเต่า อำเภอบ้านหมี่ จังหวัดลพบุรี

- ก. ยุทธศาสตร์จังหวัดที่ : 3. พัฒนาลพบุรีเมืองสะอาดและสังคมคุณภาพ  
 ข. ยุทธศาสตร์การพัฒนาขององค์กรปกครองส่วนท้องถิ่นในเขตจังหวัดลพบุรี : 3. เพิ่มขีดความสามารถทางการศึกษาและพัฒนาคุณภาพชีวิต  
 1. ยุทธศาสตร์ : 2. การพัฒนาทรัพยากรมนุษย์

2.3 แผนงานการศึกษา

ที่	โครงการ	วัตถุประสงค์	เป้าหมาย (ผลผลิตของโครงการ)	งบประมาณและที่ผ่านมา					ตัวชี้วัด (KPI)	ผลที่คาดว่าจะได้รับ	หน่วยงาน รับผิดชอบหลัก
				2566 (บาท) (อบต.) (งบโดยประมาณ)	2567 (บาท) (อบต.) (งบโดยประมาณ)	2568 (บาท) (อบต.) (งบโดยประมาณ)	2569 (บาท) (อบต.) (งบโดยประมาณ)	2570 (บาท) (อบต.) (งบโดยประมาณ)			
9	โครงการจัดงานส่งเสริมพัฒนาการเรียนรู้ของเด็ก	เพื่อจัดกิจกรรมนันทนาการให้กับเด็ก เน้นการเสริมสร้างพัฒนาที่ผสมวัย	เด็กในสถานศึกษา และชุมชนตำบลหนองเต่า	100,000 (อบต.) (งบโดยประมาณ)	100,000 (อบต.) (งบโดยประมาณ)	100,000 (อบต.) (งบโดยประมาณ)	100,000 (อบต.) (งบโดยประมาณ)	100,000 (อบต.) (งบโดยประมาณ)	1 โครงการ/ปี	เด็กในตำบลหนองเต่าได้รับการพัฒนาศักยภาพให้สามารถเจริญเติบโตอย่างมีคุณภาพ	กองการศึกษา ศาสนา และวัฒนธรรม
10	โครงการศูนย์การเรียนรู้ชุมชน	เพื่อส่งเสริมการเรียนรู้ให้กับประชาชนในตำบลในด้านต่างๆ	1โครงการ/ปี	50,000 (อบต.) (งบโดยประมาณ)	50,000 (อบต.) (งบโดยประมาณ)	50,000 (อบต.) (งบโดยประมาณ)	50,000 (อบต.) (งบโดยประมาณ)	50,000 (อบต.) (งบโดยประมาณ)	1 โครงการ/ปี	เกิดการเรียนรู้ของ คนในตำบลอย่างสม่ำเสมอ	กองการศึกษา ศาสนา และวัฒนธรรม
11	โครงการส่งเสริมอาเซียนสู่ชุมชน	เพื่อให้ความรู้และความพร้อมของประชาชนในการเข้าสู่ประชาคมอาเซียน	1โครงการ/ปี	50,000 (อบต.) (งบโดยประมาณ)	50,000 (อบต.) (งบโดยประมาณ)	50,000 (อบต.) (งบโดยประมาณ)	50,000 (อบต.) (งบโดยประมาณ)	50,000 (อบต.) (งบโดยประมาณ)	1 โครงการ/ปี	ประชาชนตำบลหนองเต่ามีความรู้และความพร้อมในการสู่ประชาคมอาเซียน	กองการศึกษา ศาสนา และวัฒนธรรม

รายละเอียดโครงการพัฒนา  
แผนพัฒนาท้องถิ่น (พ.ศ.2566-2570)  
องค์การบริหารส่วนตำบลหนองเต่า อำเภอบ้านหมี่ จังหวัดลพบุรี

- ก.ยุทธศาสตร์จังหวัดที่ : 3. พัฒนาลพบุรีเมืองสะอาดและสังคมคุณภาพ  
ข.ยุทธศาสตร์การพัฒนาขององค์กรปกครองส่วนท้องถิ่นในเขตจังหวัดลพบุรี : 3. เพิ่มขีดความสามารถทางการศึกษาและพัฒนาคุณภาพชีวิต  
1.ยุทธศาสตร์ : 2. การพัฒนาทรัพยากรมนุษย์

## 2.3 แผนงานการศึกษา

ที่	โครงการ	วัตถุประสงค์	เป้าหมาย (ผลผลิตของโครงการ)	งบประมาณและที่ผ่านมา				ตัวชี้วัด (KPI)	ผลที่คาดว่าจะได้รับ	หน่วยงาน รับผิดชอบหลัก
				2566 (บาท)	2567 (บาท)	2568 (บาท)	2569 (บาท)			
12	โครงการสนับสนุนการพัฒนาเด็กและเยาวชน	เพื่อให้เด็กและเยาวชนได้รับการพัฒนาในด้านต่างๆ	1โครงการ/ปี	50,000 (อปต.) (งบโดยประมาณ)	50,000 (อปต.) (งบโดยประมาณ)	50,000 (อปต.) (งบโดยประมาณ)	50,000 (อปต.) (งบโดยประมาณ)	1โครงการ/ปี	เด็กและเยาวชน ได้รับการพัฒนาในด้านต่างๆ	กองการศึกษา ศาสนา และ วัฒนธรรม
13	โครงการอบรมสัมมนาและศึกษาดูงานในประเภท	เพื่อจ่ายเป็นค่าอบรมสัมมนาและศึกษาดูงานในประเภทให้แก่ผู้บริหาร สมาชิกสภาบุคลากร ผู้นำชุมชนและบุคคลทั่วไป	1โครงการ/ปี	350,000 (อปต.) (งบโดยประมาณ)	350,000 (อปต.) (งบโดยประมาณ)	350,000 (อปต.) (งบโดยประมาณ)	350,000 (อปต.) (งบโดยประมาณ)	1โครงการ/ปี	ผู้บริหาร สมาชิกสภา บุคลากร ผู้นำชุมชน และบุคคลทั่วไป ได้รับ ความรู้และ ประสบการณ์ในการ พัฒนาตำบล	กองการศึกษา ศาสนา และ วัฒนธรรม
	13 โครงการ	-	-	2,114,300	2,114,300	2,114,300	2,114,300	-	-	-

รายละเอียดโครงการพัฒนา  
แผนพัฒนาท้องถิ่น (พ.ศ.2566-2570)

องค์การบริหารส่วนตำบลหนองเต่า อำเภอบ้านหมี่ จังหวัดลพบุรี

ก.ยุทธศาสตร์จังหวัดที่ : 3. พัฒนาลพบุรีเมืองสะอาดและสังคมคุณภาพ

ข.ยุทธศาสตร์การพัฒนาขององค์กรปกครองส่วนท้องถิ่นในเขตจังหวัดลพบุรี : 3. เพิ่มขีดความสามารถทางการศึกษาและพัฒนาคุณภาพชีวิต

1.ยุทธศาสตร์ : 2. การพัฒนาทรัพยากรมนุษย์

2.4 แผนงานสาธารณสุข

ที่	โครงการ	วัตถุประสงค์	เป้าหมาย (ผลผลิตของโครงการ)	งบประมาณ					ตัวชี้วัด (KPI)	ผลที่คาดว่าจะได้รับ	หน่วยงาน รับผิดชอบหลัก
				2566 (บาท)	2567 (บาท)	2568 (บาท)	2569 (บาท)	2570 (บาท)			
1	โครงการป้องกันและแก้ไข ปัญหาสุขภาพเสพติด	เพื่อป้องกันและแก้ไข ปัญหาสุขภาพเสพติดในพื้นที่	1 โครงการ/ปี	30,000 (อบต.) (งบโดยประมาณ)	30,000 (อบต.) (งบโดยประมาณ)	30,000 (อบต.) (งบโดยประมาณ)	30,000 (อบต.) (งบโดยประมาณ)	30,000 (อบต.) (งบโดยประมาณ)	1 โครงการ/ปี	สามารถป้องกัน และแก้ไขปัญหา เสพติดในพื้นที่ได้	สำนักงานปลัด
2	โครงการป้องกันและควบคุม โรคไข้เลือดออก	เพื่อป้องกันและการ ควบคุมการเกิดโรค ไข้เลือดออกในพื้นที่	อย่างน้อย 1 โครงการ/ปี	100,000 (อบต.) (งบโดยประมาณ)	100,000 (อบต.) (งบโดยประมาณ)	100,000 (อบต.) (งบโดยประมาณ)	100,000 (อบต.) (งบโดยประมาณ)	100,000 (อบต.) (งบโดยประมาณ)	1 โครงการ/ปี	สามารถป้องกัน และควบคุมการเกิด โรคไข้เลือดออกใน พื้นที่ได้	สำนักงานปลัด
3	โครงการสัปดาห์ปลอดโรค คน ปลอดภัยจากโรคพิษสุนัขบ้า	เพื่อป้องกันและควบคุม โรคพิษสุนัขบ้าในพื้นที่	1 โครงการ/ปี	65,000 (อบต.) (งบโดยประมาณ)	65,000 (อบต.) (งบโดยประมาณ)	65,000 (อบต.) (งบโดยประมาณ)	65,000 (อบต.) (งบโดยประมาณ)	65,000 (อบต.) (งบโดยประมาณ)	1 โครงการ/ปี	สามารถป้องกัน และควบคุมการเกิด โรคพิษสุนัขบ้าใน พื้นที่ได้	สำนักงานปลัด
4	โครงการส่งเสริมและ สนับสนุนเพื่อแก้ไขปัญห ด้านโรคติดต่อและไม่ติดต่ ต่าง ๆ รวมถึง โครงการ สายใยรัก	เพื่อส่งเสริมและ สนับสนุนการแก้ไขปัญห ในด้านโรคติดต่อและไม่ ติดต่ต่าง ๆ ในพื้นที่	1 โครงการ/ปี	30,000 (อบต.) (งบโดยประมาณ)	30,000 (อบต.) (งบโดยประมาณ)	30,000 (อบต.) (งบโดยประมาณ)	30,000 (อบต.) (งบโดยประมาณ)	30,000 (อบต.) (งบโดยประมาณ)	1 โครงการ/ปี	สามารถแก้ไขปัญหา ในด้านโรคติดต่อ และไม่ติดต่ต่าง ๆ ในพื้นที่ได้	สำนักงานปลัด

## รายละเอียดโครงการพัฒนา

แผนพัฒนาท้องถิ่น (พ.ศ.2566-2570)

องค์การบริหารส่วนตำบลหนองเต่า อำเภอบ้านหมี่ จังหวัดลพบุรี

ก.ยุทธศาสตร์จังหวัดที่ : 3. พัฒนาลพบุรีเมืองสะอาดและสังคมคุณภาพ

ข.ยุทธศาสตร์การพัฒนาขององค์กรปกครองส่วนท้องถิ่นในเขตจังหวัดลพบุรี : 3. เพิ่มขีดความสามารถทางการศึกษาและพัฒนาคุณภาพชีวิต

1.ยุทธศาสตร์ : 2. การพัฒนาทรัพยากรมนุษย์

## 2.4 แผนงานสาธารณสุข

ที่	โครงการ	วัตถุประสงค์	เป้าหมาย (ผลผลิตของโครงการ)	งบประมาณ				ตัวชี้วัด (KPI)	ผลที่คาดว่าจะได้รับ	หน่วยงาน รับผิดชอบหลัก	
				2566 (บาท)	2567 (บาท)	2568 (บาท)	2569 (บาท)				2570 (บาท)
5	โครงการป้องกันและแก้ไข ปัญหาเสพยาเสพติดอำเภอบ้าน หมี่	อุดหนุนให้แก่งักการ ปกครองอำเภอบ้านหมี่ เพื่อจ่ายเป็นค่าสนับสนุน โครงการป้องกันและแก้ไข ปัญหาเสพยาเสพติดอำเภอ บ้านหมี่	1 โครงการ/ปี	20,000 (อปต.) (งบโดยประมาณ)	20,000 (อปต.) (งบโดยประมาณ)	20,000 (อปต.) (งบโดยประมาณ)	20,000 (อปต.) (งบโดยประมาณ)	2570 (บาท)	1 โครงการ/ปี	เกิดการบูรณาการ ในการป้องกันและ แก้ไขปัญหาเสพยา เสพติดในพื้นที่อำเภอ บ้านหมี่	สำนักงานปลัด
6	โครงการป้องกันและแก้ไข ปัญหาเสพยาเสพติด(กิจกรรม ส่งเสริมการบำบัดฟื้นฟูผู้ ติด/ผู้เสพยาเสพติดและ ส่งเสริมการมีครอบครัว ให้แก่ผู้ผ่านการบำบัด)	อุดหนุนให้แก่งักการ ปกครองอำเภอบ้านหมี่ เพื่อจ่ายเป็นค่าสนับสนุน (กิจกรรมส่งเสริมการบำบัด ฟื้นฟูผู้ติด/ผู้เสพยาเสพติด และส่งเสริมการมีครอบครัว อาชีพให้แก่ผู้ผ่านการ บำบัด)	1 โครงการ/ปี	32,500 (อปต.) (งบโดยประมาณ)	32,500 (อปต.) (งบโดยประมาณ)	32,500 (อปต.) (งบโดยประมาณ)	32,500 (อปต.) (งบโดยประมาณ)	32,500 (อปต.) (งบโดยประมาณ)	1 โครงการ/ปี	เกิดการบูรณาการใน การจัดกิจกรรม ส่งเสริมการบำบัด ฟื้นฟูผู้ติด/ผู้เสพยา เสพติดและส่งเสริม การมีครอบครัวอาชีพ ให้แก่ผู้ผ่านการ บำบัด)	สำนักงานปลัด
7	โครงการเงินอุดหนุนสำหรับ ขับเคลื่อนโครงการสัตว์ ปลอดโรค คนปลอดภัยจาก โรคพิษสุนัขบ้า	อุดหนุนสำนักงานสาธารณสุข อำเภอบ้านหมี่/จังหวัดลพบุรี	1 โครงการ/ปี	20,000 (อปต.) (งบโดยประมาณ)	20,000 (อปต.) (งบโดยประมาณ)	20,000 (อปต.) (งบโดยประมาณ)	20,000 (อปต.) (งบโดยประมาณ)	20,000 (อปต.) (งบโดยประมาณ)	1 โครงการต่อปี	ควบคุมจำนวนสุนัข และแมวในพื้นที่โดย การทำหมันเพื่อควบคุม การเกิดโรคพิษสุนัขบ้า	สำนักงานปลัด

รายละเอียดโครงการพัฒนา  
แผนพัฒนาท้องถิ่น (พ.ศ.2566-2570)  
องค์การบริหารส่วนตำบลหนองเต่า อำเภอบ้านหมี่ จังหวัดลพบุรี

ก.ยุทธศาสตร์จังหวัดที่ : 3. พัฒนาลพบุรีเมืองสะอาดและสังคมคุณภาพ

ข.ยุทธศาสตร์การพัฒนาขององค์กรปกครองส่วนท้องถิ่นในเขตจังหวัดลพบุรี : 3. เพิ่มขีดความสามารถทางการศึกษาและพัฒนาคุณภาพชีวิต

1.ยุทธศาสตร์ : 2. การพัฒนาทรัพยากรมนุษย์

2.4 แผนงานสาธารณสุข

ที่	โครงการ	วัตถุประสงค์	เป้าหมาย (ผลผลิตของโครงการ)	งบประมาณ				ตัวชี้วัด (KPI)	ผลที่คาดว่าจะได้รับ	หน่วยงาน รับผิดชอบหลัก
				2566 (บาท)	2567 (บาท)	2568 (บาท)	2569 (บาท)			
8	โครงการสนับสนุน คณะกรรมการสาธารณสุข หมู่บ้าน	อุดหนุนให้แก่ คณะกรรมการดำเนินงาน พัฒนาสาธารณสุขมูลฐาน หมู่บ้าน หมู่ที่ 1-8 เพื่อจ่ายเป็นค่าดำเนินงาน ในการพัฒนางาน สาธารณสุขมูลฐานหมู่บ้าน	คสมช.จัดทำโครงการ พัฒนาสาธารณสุข หมู่บ้านอย่างน้อย 2 โครงการ/หมู่บ้าน/ปี จำนวน 8 หมู่บ้าน	60,000 (อปต.) (งบโดยประมาณ)	60,000 (อปต.) (งบโดยประมาณ)	60,000 (อปต.) (งบโดยประมาณ)	60,000 (อปต.) (งบโดยประมาณ)	คสมช.จัดทำ โครงการ พัฒนา สาธารณสุข หมู่บ้านอย่างน้อย 2 โครงการ/ โครงการ/	คณะกรรมการ ดำเนินงานพัฒนา สาธารณสุขมูลฐาน หมู่บ้านสามารถแก้ไข ปัญหาสาธารณสุขใน หมู่บ้านตนเองได้	สำนักงานปลัด
9	โครงการเงินอุดหนุนสำหรับ การดำเนินงานตามแนวทาง โครงการพระราชดำริ	อุดหนุนคณะกรรมการ หมู่บ้านเพื่อสืบสาน โครงการพระราชดำริด้าน สาธารณสุข	คณะกรรมการหมู่บ้าน เพื่อจัดทำโครงการ พระราชดำริด้าน สาธารณสุขอย่างน้อย3 โครงการ/หมู่บ้าน/ปี จำนวน 8 หมู่บ้าน	160,000 (อปต.) (งบโดยประมาณ)	160,000 (อปต.) (งบโดยประมาณ)	160,000 (อปต.) (งบโดยประมาณ)	160,000 (อปต.) (งบโดยประมาณ)	คณะกรรมการ หมู่บ้านเพื่อจัดทำ โครงการ พระราชดำริด้าน สาธารณสุขอย่างน้อย 3โครงการ/ โครงการ/ปี	ประชาชนมีสุขภาพ อนามัยที่ดีและเกิด เครือข่ายด้าน สาธารณสุข	สำนักงานปลัด
10	โครงการคุ้มครองผู้บริโภค	เพื่อส่งเสริมกิจกรรมให้ ความรู้เรื่องอาหาร ปลอดภัยถูกสุขลักษณะ	1 โครงการ/ปี	30,000 (อปต.) (งบโดยประมาณ)	30,000 (อปต.) (งบโดยประมาณ)	30,000 (อปต.) (งบโดยประมาณ)	30,000 (อปต.) (งบโดยประมาณ)	1 โครงการ/ปี	ผู้บริโภคบริโภคอาหาร ปลอดภัยถูกสุขลักษณะ มีคุณภาพชีวิตที่ดี	สำนักงานปลัด

รายละเอียดโครงการพัฒนา  
แผนพัฒนาท้องถิ่น (พ.ศ.2566-2570)

องค์การบริหารส่วนตำบลหนองเต่า อำเภอบ้านหมี่ จังหวัดลพบุรี

ก.ยุทธศาสตร์จังหวัดที่ : 3. พัฒนาลพบุรีเมืองสะอาดและสังคมคุณภาพ

ข.ยุทธศาสตร์การพัฒนาขององค์กรปกครองส่วนท้องถิ่นในเขตจังหวัดลพบุรี : 3. เพิ่มขีดความสามารถทางการศึกษาและพัฒนาคุณภาพชีวิต

1.ยุทธศาสตร์ : 2. การพัฒนาทรัพยากรมนุษย์

2.4 แผนงานสาธารณสุข

ที่	โครงการ	วัตถุประสงค์	เป้าหมาย (ผลผลิตของโครงการ)	งบประมาณ			ตัวชี้วัด (KPI)	ผลที่คาดว่าจะได้รับ	หน่วยงาน รับผิดชอบหลัก
				2566 (บาท)	2567 (บาท)	2568 (บาท)			
			2566 (บาท)	2567 (บาท)	2568 (บาท)	2569 (บาท)	2570 (บาท)		
<b>รวม</b>	<b>10 โครงการ</b>	-	<b>547,500</b>	<b>547,500</b>	<b>547,500</b>	<b>547,500</b>	<b>547,500</b>	-	-

## รายละเอียดโครงการพัฒนา

แผนพัฒนาท้องถิ่น (พ.ศ.2566-2570)

องค์การบริหารส่วนตำบลหนองเต่า อำเภอบ้านหมี่ จังหวัดลพบุรี

ก.ยุทธศาสตร์จังหวัดที่ : 3. พัฒนาลพบุรีเมืองสะอาดและสังคมคุณภาพ

ข.ยุทธศาสตร์การพัฒนาขององค์กรปกครองส่วนท้องถิ่นในเขตจังหวัดลพบุรี : 3. เพิ่มขีดความสามารถทางการศึกษาและพัฒนาคุณภาพชีวิต

1.ยุทธศาสตร์ : 2. การพัฒนาทรัพยากรมนุษย์

## 2.5 แผนงานสังคมสงเคราะห์

ที่	โครงการ	วัตถุประสงค์	เป้าหมาย (ผลผลิตของโครงการ)	งบประมาณและที่พัฒนา					ตัวชี้วัด (KPI)	ผลที่คาดว่าจะได้รับ	หน่วยงาน รับผิดชอบหลัก
				2566 (บาท)	2567 (บาท)	2568 (บาท)	2569 (บาท)	2570 (บาท)			
1	โครงการครอบครัวแข็งแรง	เพื่อสนับสนุนกิจกรรม สร้างครอบครัวแข็งแรง	1 โครงการ/ปี	20,000 (อปต.) (งบโดยประมาณ)	20,000 (อปต.) (งบโดยประมาณ)	20,000 (อปต.) (งบโดยประมาณ)	20,000 (อปต.) (งบโดยประมาณ)	20,000 (อปต.) (งบโดยประมาณ)	1 โครงการ/ปี	สถาบันครอบครัว มีความเข้มแข็ง และลดปัญหาสังคม	สำนักงานปลัด
2	โครงการส่งเสริมคุณภาพ ชีวิตผู้พิการ	เพื่อพัฒนาคุณภาพชีวิต ของคนพิการให้สามารถ ดำรงชีวิตได้อย่างมี ความสุข	1 โครงการ/ปี	30,000 (อปต.) (งบโดยประมาณ)	30,000 (อปต.) (งบโดยประมาณ)	30,000 (อปต.) (งบโดยประมาณ)	30,000 (อปต.) (งบโดยประมาณ)	30,000 (อปต.) (งบโดยประมาณ)	1 โครงการ/ปี	คนพิการมีคุณภาพ ชีวิตที่ดีสามารถ ดำรงชีวิตได้อย่างมี ความสุข	สำนักงานปลัด
3	โครงการส่งเสริมคุณภาพ ชีวิตผู้สูงอายุ	เพื่อพัฒนาคุณภาพชีวิต ของผู้สูงอายุให้สามารถ ดำรงชีวิตได้อย่างมี	1 โครงการ/ปี	30,000 (อปต.) (งบโดยประมาณ)	30,000 (อปต.) (งบโดยประมาณ)	30,000 (อปต.) (งบโดยประมาณ)	30,000 (อปต.) (งบโดยประมาณ)	30,000 (อปต.) (งบโดยประมาณ)	1 โครงการ/ปี	ผู้สูงอายุมีคุณภาพ ชีวิตที่ดีสามารถ ดำรงชีวิตได้อย่างมี	สำนักงานปลัด
4	โครงการสนับสนุนการ พัฒนาองค์กรสตรีภายใน ตำบล	เพื่อสนับสนุนการพัฒนา องค์กรสตรี ส่งเสริม บทบาทของสตรีในการ พัฒนาท้องถิ่น	1 โครงการ/ปี	50,000 (อปต.) (งบโดยประมาณ)	50,000 (อปต.) (งบโดยประมาณ)	50,000 (อปต.) (งบโดยประมาณ)	50,000 (อปต.) (งบโดยประมาณ)	50,000 (อปต.) (งบโดยประมาณ)	1 โครงการ/ปี	สตรีได้รับการพัฒนา และมีบทบาทในการ พัฒนาท้องถิ่นของ ตนเอง	สำนักงานปลัด

## รายละเอียดโครงการพัฒนา

แผนพัฒนาท้องถิ่น (พ.ศ.2566-2570)

องค์การบริหารส่วนตำบลหนองเต่า อำเภอบ้านหมี่ จังหวัดลพบุรี

ก.ยุทธศาสตร์จังหวัดที่ : 3. พัฒนาลพบุรีเมืองสะอาดและสังคมคุณภาพ

ข.ยุทธศาสตร์การพัฒนาขององค์กรปกครองส่วนท้องถิ่นในเขตจังหวัดลพบุรี : 3. เพิ่มขีดความสามารถทางการศึกษาและพัฒนาคุณภาพชีวิต

1.ยุทธศาสตร์ : 2. การพัฒนาทรัพยากรมนุษย์

## 2.5 แผนงานสังคมสงเคราะห์

ที่	โครงการ	วัตถุประสงค์	เป้าหมาย (ผลผลิตของโครงการ)	งบประมาณและที่ผ่านมา				ตัวชี้วัด (KPI)	ผลที่คาดว่าจะได้รับ	หน่วยงาน รับผิดชอบหลัก
				2566 (บาท)	2567 (บาท)	2568 (บาท)	2569 (บาท)			
5	โครงการส่งเสริมสนับสนุน การพัฒนาสตรี เด็ก เยาวชน ผู้สูงอายุ ผู้พิการ และผู้ด้อยโอกาสหรือตาม นโยบายของรัฐ	เพื่อสนับสนุนการพัฒนา สตรี เด็ก เยาวชน ผู้สูงอายุ ผู้พิการ และ ผู้ด้อยโอกาสหรือตาม นโยบายของรัฐ	1 โครงการ/ปี	50,000 (อบต.) (งบโดยประมาณ)	50,000 (อบต.) (งบโดยประมาณ)	50,000 (อบต.) (งบโดยประมาณ)	50,000 (อบต.) (งบโดยประมาณ)	1 โครงการ/ปี	สตรี เด็ก เยาวชน ผู้สูงอายุ ผู้พิการ และผู้ด้อยโอกาส ที่ได้รับการพัฒนา	สำนักงานปลัด
<b>รวม</b>	<b>5 โครงการ</b>	-	-	<b>180,000</b>	<b>180,000</b>	<b>180,000</b>	<b>180,000</b>	-	-	-



รายละเอียดโครงการพัฒนา  
แผนพัฒนาท้องถิ่น (พ.ศ.2566-2570)

องค์การบริหารส่วนตำบลหนองเต่า อำเภอบ้านหมี่ จังหวัดลพบุรี

ก.ยุทธศาสตร์จังหวัดที่ : 1. สร้างมูลค่าเพิ่มด้านอาหารปลอดภัย

ข.ยุทธศาสตร์การพัฒนาขององค์กรปกครองส่วนท้องถิ่นในเขตจังหวัดลพบุรี : 1.การพัฒนาศักยภาพทางเศรษฐกิจเชิงสร้างสรรค์

1.ยุทธศาสตร์ : 2. การพัฒนาทรัพยากรมนุษย์

2.6 แผนงานอุตสาหกรรมและการโยธา

ที่	โครงการ	วัตถุประสงค์	เป้าหมาย (ผลผลิตของโครงการ)	งบประมาณและที่ผ่านมา					ตัวชี้วัด (KPI)	ผลที่คาดว่าจะได้รับ	หน่วยงาน รับผิดชอบ หลัก
				2566 (บาท)	2567 (บาท)	2568 (บาท)	2569 (บาท)	2570 (บาท)			
1	ก่อสร้างถนนดินพร้อมเลนลูกรังบริเวณข้างบ่อปลาถึงนายจรรย์ จันทร์ระภานนท์ ระยะทาง 1,000 ม.(หมู่1)	เพื่อจัดบริการสาธารณะด้านคมนาคมให้ประชาชนสัญจรไปมาได้สะดวก	ก่อสร้างถนนดินพร้อมเลนลูกรัง กว้าง 3.50 ม. ยาว 1,000 ม.	170,000 (อปต.) (งบโดยประมาณ)	-	-	-	-	ก่อสร้างถนนดินพร้อมเลนลูกรัง กว้าง 3.50 ม. ยาว 1,000 ม.	ประชาชนได้รับบริการสาธารณะ(คมนาคม)ที่มีคุณภาพ	กองช่าง
2	ปรับปรุงถนนลาดยาง หมู่ที่ 1 บ้านตลาดหนองเต่า จากศาลาเอนกประสงค์ถึงถนนคันคลองสาย3196	เพื่อจัดบริการสาธารณะด้านคมนาคมให้ประชาชนสัญจรไปมาได้สะดวก	ปรับปรุงถนนลาดยาง ขนาดกว้าง 4 ม. ยาว 1,000 ม.	-	-	-	416,000 (อปต.) (งบโดยประมาณ)	-	ปรับปรุงถนนลาดยาง ขนาดกว้าง 4 ม. ยาว 1,000 ม.	ประชาชนได้รับบริการสาธารณะ(คมนาคม)ที่มีคุณภาพ	กองช่าง
3	ซ่อมแซม/ปรับปรุงประปา น้ำดื่มชุมชน หมู่ที่ 1 บ้านตลาดหนองเต่า	เพื่อให้ประชาชนมีน้ำประปาที่สะอาดดื่ม	1 แห่ง	-	-	-	-	100,000 (อปต.) (งบโดยประมาณ)	ซ่อมแซม/ปรับปรุงประปา น้ำดื่มชุมชน 1 แห่ง	ประชาชนได้รับบริการสาธารณะ(น้ำประปา)ที่มีคุณภาพ	กองช่าง

รายละเอียดโครงการพัฒนา  
แผนพัฒนาท้องถิ่น (พ.ศ.2566-2570)

องค์การบริหารส่วนตำบลหนองเต่า อำเภอบ้านหมี่ จังหวัดลพบุรี

ก.ยุทธศาสตร์จังหวัดที่ : 1. สร้างมูลค่าเพิ่มด้านอาหารปลอดภัย

ข.ยุทธศาสตร์การพัฒนาขององค์กรปกครองส่วนท้องถิ่นในเขตจังหวัดลพบุรี : 1.การพัฒนาศักยภาพทางเศรษฐกิจเชิงสร้างสรรค์

1.ยุทธศาสตร์ : 2. การพัฒนาทรัพยากรมนุษย์

2.6 แผนงานอุตสาหกรรมและการโยธา

ที่	โครงการ	วัตถุประสงค์	เป้าหมาย (ผลผลิตของโครงการ)	งบประมาณและที่ผ่านมา				ตัวชี้วัด (KPI)	ผลที่คาดว่าจะได้รับ	หน่วยงาน รับผิดชอบหลัก	
				2566 (บาท)	2567 (บาท)	2568 (บาท)	2569 (บาท)				2570 (บาท)
4	ซ่อมแซม/ปรับปรุงระบบ ประปาหมู่บ้าน หมู่ที่ 1 บ้านตลาดหนองเต่า	เพื่อให้ประชาชนมี น้ำประปาที่มีคุณภาพ	1 แห่ง	-	-	-	-	200,000 (อบต.) (งบโดยประมาณ)	ประชาชนได้รับ บริการสาธารณะ (น้ำประปา)ที่มี คุณภาพ	กองช่าง	
5	ลงตุกรัง หมู่ที่ 2 บ้านโคก สูงจากนายสุเทพ พิมพ์พรถึงนายโยเกิร์ต เสมาทอง	เพื่อจัดบริการ สาธารณะด้านคมนาคม ให้ประชาชนสัญจรไป มาได้สะดวก	ลงตุกรังปรับปรุงถนน ขนาดกว้าง 3.00 ม. ยาว 1,000 ม.	-	-	-	180,000 (อบต.) (งบโดยประมาณ)	-	ลงตุกรังปรับปรุง ถนน ขนาดกว้าง 3.00 ม. ยาว 1,000 ม.	ประชาชนได้รับ บริการสาธารณะ (คมนาคม)ที่มี คุณภาพ	กองช่าง

## รายละเอียดโครงการพัฒนา

แผนพัฒนาท้องถิ่น (พ.ศ.2566-2570)

## องค์การบริหารส่วนตำบลหนองเต่า อำเภอบ้านหมี่ จังหวัดลพบุรี

ก.ยุทธศาสตร์จังหวัดที่ : 1. สร้างมูลค่าเพิ่มด้านอาหารปลอดภัย

ข.ยุทธศาสตร์การพัฒนาขององค์กรปกครองส่วนท้องถิ่นในเขตจังหวัดลพบุรี : 1.การพัฒนาศักยภาพทางเศรษฐกิจเชิงสร้างสรรค์

1.ยุทธศาสตร์ : 2. การพัฒนาทรัพยากรมนุษย์

## 2.6 แผนงานงานอุตสาหกรรมและการโยธา

ที่	โครงการ	วัตถุประสงค์	เป้าหมาย (ผลผลิตของโครงการ)	งบประมาณและที่ผ่านมา				ตัวชี้วัด (KPI)	ผลที่คาดว่าจะได้รับ	หน่วยงาน รับผิดชอบ หลัก
				2566 (บาท)	2567 (บาท)	2568 (บาท)	2569 (บาท)			
6	ลงดูกรัง หมู่ที่ 2 บ้านโคก สุจากนามายสมชาย กระจ ตุคณาถึงนายสมศักดิ์ จำปางม	เพื่อจัดบริการ สาธารณะด้านคมนาคม ให้ประชาชนสัญจรไป มาได้สะดวก	ลงดูกรังปรับปรุงถนน ขนาดกว้าง 3.00 ม. ยาว 500 ม.	-	-	-	90,000 (อบต.) (งบโดยประมาณ)	ลงดูกรังปรับปรุง ถนน ขนาดกว้าง 3.00 ม. ยาว 500 ม.	ประชาชนได้รับ บริการสาธารณะ (คมนาคม)ที่มี คุณภาพ	กองช่าง
7	ก่อสร้างถนนคสล. หมู่ที่ 2 บ้านโคกสุขจากที่นาง ปราณี แสนสุขถึงที่นางสม ทรง พันธน์แนน	เพื่อจัดบริการ สาธารณะด้านคมนาคม ให้ประชาชนสัญจรไป มาได้สะดวก	ก่อสร้างถนนคสล. กว้าง 3ยาว 100 ม.	-	-	-	180,000 (อบต.) (งบโดยประมาณ)	ก่อสร้างถนนคสล. กว้าง3ยาว 100 ม.	ประชาชนได้รับ บริการสาธารณะ (คมนาคม)ที่มี คุณภาพ	กองช่าง

รายละเอียดโครงการพัฒนา  
แผนพัฒนาท้องถิ่น (พ.ศ.2566-2570)  
องค์การบริหารส่วนตำบลหนองเต่า อำเภอบ้านหมี่ จังหวัดลพบุรี

ก.ยุทธศาสตร์จังหวัดที่ : 1. สร้างมูลค่าเพิ่มด้านอาหารปลอดภัย

ข.ยุทธศาสตร์การพัฒนาขององค์กรปกครองส่วนท้องถิ่นในเขตจังหวัดลพบุรี : 1.การพัฒนาศักยภาพทางเศรษฐกิจเชิงสร้างสรรค์

1.ยุทธศาสตร์ : 2. การพัฒนาทรัพยากรมนุษย์

2.6 แผนงานอุตสาหกรรมและการโยธา

ที่	โครงการ	วัตถุประสงค์	เป้าหมาย (ผลผลิตของโครงการ)	งบประมาณและที่ผ่านมา				ตัวชี้วัด (KPI)	ผลที่คาดว่าจะได้รับ	หน่วยงาน รับผิดชอบหลัก
				2566 (บาท)	2567 (บาท)	2568 (บาท)	2569 (บาท)			
8	ก่อสร้างถนนคสล. หมู่ที่ 2 บ้านโคกสูงจากถนนลาดยางถึงหน้าบ้านนางบุบผา เสาะแสง	เพื่อจัดบริการสาธารณะด้านคมนาคมให้ประชาชนสัญจรไปมาได้สะดวก	ก่อสร้างถนนคสล. กว้าง 3 ยาว 50 ม.	-	-	-	90,000 (อปต.) (งบโดยประมาณ)	ก่อสร้างถนนคสล. กว้าง 3 ยาว 50 ม.	ประชาชนได้รับบริการสาธารณะ (คมนาคม) ที่มีคุณภาพ	กองช่าง
9	ลงตุกรัง หมู่ที่ 2 บ้านโคกสูงจากบ้านนายสมศักดิ์ แย้มแสงถึงนายทองคำ พันธุ์แน่น	เพื่อจัดบริการสาธารณะด้านคมนาคมให้ประชาชนสัญจรไปมาได้สะดวก	ลงตุกรังถนน ขนาด กว้าง 3 ม. ยาว 1,000 ม.	-	-	-	180,000 (อปต.) (งบโดยประมาณ)	ลงตุกรังถนน ขนาด กว้าง 3 ม. ยาว 1,000 ม.	ประชาชนได้รับบริการสาธารณะ (คมนาคม) ที่มีคุณภาพ	กองช่าง
10	ซ่อมแซมถนนคสล. หมู่ที่ 2 จากบ้านนางสมปอง นุ่ม พักถึงบ้านนายวิจิตร ศรีจันทร์	เพื่อจัดบริการสาธารณะด้านคมนาคมให้ประชาชนสัญจรไปมาได้สะดวก	ซ่อมแซมถนนคสล. ระยะทาง 200 ม. กว้าง 3 ม.	-	-	-	270,000 (อปต.) (งบโดยประมาณ)	ซ่อมแซมถนนคสล. ระยะทาง 200 ม. กว้าง 3 ม.	ประชาชนได้รับบริการสาธารณะ (คมนาคม) ที่มีคุณภาพ	กองช่าง

รายละเอียดโครงการพัฒนา

แผนพัฒนาท้องถิ่น (พ.ศ.2566-2570)

องค์การบริหารส่วนตำบลหนองเต่า อำเภอบ้านหมี่ จังหวัดลพบุรี

ก.ยุทธศาสตร์จังหวัดที่ : 1. สร้างมูลค่าเพิ่มด้านอาหารปลอดภัย

ข.ยุทธศาสตร์การพัฒนาขององค์กรปกครองส่วนท้องถิ่นในเขตจังหวัดลพบุรี : 1.การพัฒนาศักยภาพทางเศรษฐกิจเชิงสร้างสรรค์

1.ยุทธศาสตร์ : 2. การพัฒนาทรัพยากรมนุษย์

2.6 แผนงานบูรณาการรวมและการโยธา

ที่	โครงการ	วัตถุประสงค์	เป้าหมาย (ผลผลิตของโครงการ)	งบประมาณและที่ผ่านมา				ตัวชี้วัด (KPI)	ผลที่คาดว่าจะได้รับ	หน่วยงาน รับผิดชอบ
				2566 (บาท)	2567 (บาท)	2568 (บาท)	2569 (บาท)			
11	ซ่อมแซมถนนคอนกรีต. หมู่ที่ 2 บ้านโคกสุข จากบ้าน.ส. สนธิ น้อยเจริญ ถึงศพด. บ้านโคกสุข	เพื่อจัดบริการ สาธารณะด้านคมนาคม ให้ประชาชนสัญจรไป มาได้สะดวก	ซ่อมแซมถนนคอนกรีต. ระยะทาง 200 ม. กว้าง 3 ม.	-	-	-	-	270,000 (อบต.) (งบโดยประมาณ)	ประชาชนได้รับ บริการสาธารณะ (คมนาคม)ที่มี คุณภาพ	กองช่าง
12	ซ่อมแซมถนนคอนกรีต. หมู่ที่ 2 บ้านโคกสุขจากบ้านนาย ธรรมสาร พันธุ์แน่นถึงบ้าน นายสมหวัง พลอยบุตร	เพื่อจัดบริการ สาธารณะด้านคมนาคม ให้ประชาชนสัญจรไป มาได้สะดวก	ซ่อมแซมถนนคอนกรีต. ระยะทาง 100 ม. กว้าง 3 ม.	-	-	-	-	135,000 (อบต.) (งบโดยประมาณ)	ประชาชนได้รับ บริการสาธารณะ (คมนาคม)ที่มี คุณภาพ	กองช่าง
13	ลงลูกรัง หมู่ที่ 2 บ้านโคก สุขจากนายเฉลิม วงษ์ ศรีสุขถึงนายไพโรจน์ พันธุ์แน่น	เพื่อจัดบริการ สาธารณะด้านคมนาคม ให้ประชาชนสัญจรไป มาได้สะดวก	ลงลูกรังถนน ขนาด กว้าง 3 ม. ยาว 1,500 ม.	-	-	-	-	270,000 (อบต.) (งบโดยประมาณ)	ประชาชนได้รับ บริการสาธารณะ (คมนาคม)ที่มี คุณภาพ	กองช่าง

รายละเอียดโครงการพัฒนา

แผนพัฒนาท้องถิ่น (พ.ศ.2566-2570)

องค์การบริหารส่วนตำบลหนองเต่า อำเภอบ้านหมี่ จังหวัดลพบุรี

ก.ยุทธศาสตร์จังหวัดที่ : 1. สร้างมูลค่าเพิ่มด้านอาหารปลอดภัย

ข.ยุทธศาสตร์การพัฒนาขององค์กรปกครองส่วนท้องถิ่นในเขตจังหวัดลพบุรี : 1.การพัฒนาศักยภาพทางเศรษฐกิจเชิงสร้างสรรค์

1.ยุทธศาสตร์ : 2. การพัฒนาทรัพยากรมนุษย์

2.6 แผนงานอุตสาหกรรมและการโยธา

ที่	โครงการ	วัตถุประสงค์	เป้าหมาย (ผลผลิตของโครงการ)	งบประมาณและที่ผ่านมา				ตัวชี้วัด (KPI)	ผลที่คาดว่าจะได้รับ	หน่วยงาน รับผิดชอบ หลัก
				2566 (บาท)	2567 (บาท)	2568 (บาท)	2569 (บาท)			
14	ลงลูกกรง หมู่ที่ 2 บ้านโคก สุขจากนานางมาลัย วัน ศุกร์ถึงสี่แยกหนองพิกทอง	เพื่อจัดบริการ สาธารณะด้านคมนาคม ให้ประชาชนสัญจรไป มาได้สะดวก	ลงลูกกรงถนน ขนาด กว้าง 3 ม. ยาว 1,000 ม.	-	-	-	-	180,000	ประชาชนได้รับ บริการสาธารณะ (คมนาคม) ที่มี คุณภาพ	กองช่าง
15	โครงการก่อสร้างถนน คสล.ทางเข้าสระม่วง2ช่วง จากบ้านนางสุภาพ พุด หอมถึงสระม่วงและจาก บ้านนางสมัย เข้าแก้วถึง สระม่วง ม.2	เพื่อจัดบริการ สาธารณะด้านคมนาคม ให้ประชาชนสัญจรไป มาได้สะดวก	ก่อสร้างถนนคสล. ระยะทาง1,000ม.	520,000 (อบต.) งบ โดยประมาณ	-	-	-	ก่อสร้างถนนคสล. ระยะทาง1,000 ม.	ประชาชนได้รับ บริการสาธารณะ (คมนาคม)ที่มี คุณภาพ	กองช่าง

## รายละเอียดโครงการพัฒนา

แผนพัฒนาท้องถิ่น (พ.ศ.2566-2570)

องค์การบริหารส่วนตำบลหนองเต่า อำเภอบ้านหมี่ จังหวัดลพบุรี

ก.ยุทธศาสตร์จังหวัดที่ : 1. สร้างมูลค่าเพิ่มด้านอาหารปลอดภัย

ข.ยุทธศาสตร์การพัฒนาขององค์กรปกครองส่วนท้องถิ่นในเขตจังหวัดลพบุรี : 1.การพัฒนาศักยภาพทางเศรษฐกิจเชิงสร้างสรรค์

1.ยุทธศาสตร์ : 2. การพัฒนาทรัพยากรมนุษย์

## 2.6 แผนงานอุตสาหกรรมและการโยธา

ที่	โครงการ	วัตถุประสงค์	เป้าหมาย (ผลผลิตของโครงการ)	งบประมาณและที่ผ่านมา				ตัวชี้วัด (KPI)	ผลที่คาดว่าจะได้รับ	หน่วยงาน รับผิดชอบ
				2566 (บาท)	2567 (บาท)	2568 (บาท)	2569 (บาท)			
16	โครงการวางท่อระบายน้ำจากบ้านนายไกรวิทย์ ทองสวยถึงคลองลำโพหนอง ม.2	เพื่อจัดบริการสาธารณะด้านคมนาคมให้ประชาชนสัญจรไปมาได้สะดวก	วางท่อระบายน้ำระยะทาง1,000ม.	-	150,000 (อบต.) งบ โดยประมาณ	-	-	ก่อสร้างถนนคสล. ระยะทาง1,000 ม.	ประชาชนได้รับ บริการสาธารณะ (คมนาคม)ที่มี คุณภาพ	กองช่าง
17	วางท่อเมนPVC ขนาด3นิ้ว(ช่วงที่1)จากถึงเนินวัดเก้งบ้านนางสาว กองพิมาย กระตูดนาคและวางท่อเมนPVC ขนาด3นิ้ว(ช่วงที่2)จากถึงทางเข้าโรงเรียนถึงบ้านนายวินิตย์ ศรีจันทร์ระยะทาง500ม.ม.2	เพื่อจัดบริการสาธารณะด้านสาธารณูปโภคให้ประชาชน	วางท่อเมนPVC ขนาด3 นิ้วระยะทาง 500ม.	150,000 (อบต.) งบ โดยประมาณ	-	-	-	วางท่อเมนPVC ขนาด3นิ้วระยะทาง 500ม.	ประชาชนได้รับ บริการสาธารณะ (สาธารณูปโภค)ที่ มีคุณภาพ	กองช่าง

## รายละเอียดโครงการพัฒนา

แผนพัฒนาท้องถิ่น (พ.ศ.2566-2570)

องค์การบริหารส่วนตำบลหนองเต่า อำเภอบ้านหมี่ จังหวัดลพบุรี

ก.ยุทธศาสตร์จังหวัดที่ : 1. สร้างมูลค่าเพิ่มด้านอาหารปลอดภัย

ข.ยุทธศาสตร์การพัฒนาขององค์กรปกครองส่วนท้องถิ่นในเขตจังหวัดลพบุรี : 1.การพัฒนาศักยภาพทางเศรษฐกิจเชิงสร้างสรรค์

1.ยุทธศาสตร์ : 2. การพัฒนาทรัพยากรมนุษย์

## 2.6 แผนงานงานอุตสาหกรรมและการโยธา

ที่	โครงการ	วัตถุประสงค์	เป้าหมาย (ผลผลิตของโครงการ)	งบประมาณและที่ผ่านมา					ตัวชี้วัด (KPI)	ผลที่คาดว่าจะได้รับ	หน่วยงาน รับผิดชอบ
				2566 (บาท)	2567 (บาท)	2568 (บาท)	2569 (บาท)	2570 (บาท)			
18	ปรับปรุงภูมิทัศน์ดาดปูน รอบบริเวณสระใหญ่ ม.2	เพื่อจัดบริการ สาธารณะให้ประชาชน	ปรับปรุงภูมิทัศน์ ดาดปูน				300,000 (อบต.) งบ โดยประมาณ		ปรับปรุงภูมิทัศน์ ดาดปูน	ประชาชนได้รับ บริการสาธารณะที่ มีคุณภาพ	กองช่าง
19	ซ่อมแซมท่อระบายน้ำจาก บ้านนางม้ายี่ ใจดีถึงบ้าน นางมุจรินทร์ กระตุนาค ม.2	เพื่อจัดบริการ สาธารณะด้าน สาธารณูปโภคให้ ประชาชน	ซ่อมแซมท่อระบายน้ำ ระยะทาง 500ม.	750,000 (อบต.) งบโดยประมาณ			-		ซ่อมแซมท่อระบาย น้ำ ระยะทาง 500ม.	ประชาชนได้รับ บริการสาธารณะที่ มีคุณภาพ	กองช่าง



## รายละเอียดโครงการพัฒนา

แผนพัฒนาท้องถิ่น (พ.ศ.2566-2570)

องค์การบริหารส่วนตำบลหนองเต่า อำเภอบ้านหมี่ จังหวัดลพบุรี

ก.ยุทธศาสตร์จังหวัดที่ : 1. สร้างมูลค่าเพิ่มด้านอาหารปลอดภัย

ข.ยุทธศาสตร์การพัฒนาขององค์กรปกครองส่วนท้องถิ่นในเขตจังหวัดลพบุรี : 1.การพัฒนาศักยภาพทางเศรษฐกิจเชิงสร้างสรรค์

1.ยุทธศาสตร์ : 2. การพัฒนาทรัพยากรมนุษย์

## 2.6 แผนงานงานอุตสาหกรรมและการโยธา

ที่	โครงการ	วัตถุประสงค์	เป้าหมาย (ผลผลิตของโครงการ)	งบประมาณและที่ผ่านมา					ตัวชี้วัด (KPI)	ผลที่คาดว่าจะได้รับ	หน่วยงาน รับผิดชอบ
				2566 (บาท)	2567 (บาท)	2568 (บาท)	2569 (บาท)	2570 (บาท)			
20	วางท่อระบายน้ำจากบ้านนางราตรี ดาวทองถึงบ้านนายทอน เหล็กเพชร ม.2	เพื่อจัดบริการสาธารณชนด้านสาธารณูปโภคให้ประชาชน	วางท่อระบายน้ำระยะทาง 500ม.	750,000 (อบต.) งบโดยประมาณ					ซ่อมแซมท่อระบายน้ำ ระยะทาง 500ม.	ประชาชนได้รับบริการสาธารณะที่มีคุณภาพ	กองช่าง
21	ลงตุ้กรังปรับปรุงถนนจากนางนางมลัย วันศุกร์ถึงนายนายทองแดง พุ่มทอม ม.2	เพื่อจัดบริการสาธารณชนด้านคมนาคมให้ประชาชนสัญจรไปมาได้สะดวก	ลงตุ้กรังปรับปรุงถนนระยะทาง1,500ม.	165,000 (อบต.) งบโดยประมาณ					ลงตุ้กรังปรับปรุงถนนระยะทาง 1,500ม.	ประชาชนได้รับบริการสาธารณะ (คมนาคม)ที่มีคุณภาพ	กองช่าง

## รายละเอียดโครงการพัฒนา

แผนพัฒนาท้องถิ่น (พ.ศ.2566-2570)

องค์การบริหารส่วนตำบลหนองเต่า อำเภอบ้านหมี่ จังหวัดลพบุรี

ก.ยุทธศาสตร์จังหวัดที่ : 1. สร้างมูลค่าเพิ่มด้านอาหารปลอดภัย

ข.ยุทธศาสตร์การพัฒนาขององค์กรปกครองส่วนท้องถิ่นในเขตจังหวัดลพบุรี : 1.การพัฒนาศักยภาพทางเศรษฐกิจเชิงสร้างสรรค์

1.ยุทธศาสตร์ : 2. การพัฒนาทรัพยากรมนุษย์

## 2.6 แผนงานอุตสาหกรรมและการโยธา

ที่	โครงการ	วัตถุประสงค์	เป้าหมาย (ผลผลิตของโครงการ)	งบประมาณและที่ผ่านมา				ตัวชี้วัด (KPI)	ผลที่คาดว่าจะได้รับ	หน่วยงาน รับผิดชอบ
				2566 (บาท)	2567 (บาท)	2568 (บาท)	2569 (บาท)			
22	โครงการปรับปรุงถนน คู่อิ่งจากบ้านนายสมศักดิ์ เยี่ยมแสงถึงนางนางอารีย์ มี เปี่ยม ม.2	เพื่อจัดบริการ สาธารณะด้านคมนาคม ให้ประชาชนสัญจรไป มาได้สะดวก	ลงคู่อิ่งปรับปรุงถนน ระยะทาง1,000ม.	-	110,000 (อบต.) งบ โดยประมาณ	-	-	ลงคู่อิ่งปรับปรุง ถนนระยะทาง 1,000ม.	ประชาชนได้รับ บริการสาธารณะ (คมนาคม)ที่มี คุณภาพ	กองช่าง
23	โครงการปรับปรุงถนน คู่อิ่งจากนายโกศรี เสมาทองถึงนายโกวิท ทองสวย ม.2	เพื่อจัดบริการ สาธารณะด้านคมนาคม ให้ประชาชนสัญจรไป มาได้สะดวก	ลงคู่อิ่งปรับปรุงถนน ระยะทาง1,000ม.	-	110,000 (อบต.) งบ โดยประมาณ	-	-	ลงคู่อิ่งปรับปรุง ถนนระยะทาง 1,000ม.	ประชาชนได้รับ บริการสาธารณะ (คมนาคม)ที่มี คุณภาพ	กองช่าง

รายละเอียดโครงการพัฒนา  
แผนพัฒนาท้องถิ่น (พ.ศ.2566-2570)  
องค์การบริหารส่วนตำบลหนองเต่า อำเภอบ้านหมี่ จังหวัดลพบุรี

ก.ยุทธศาสตร์จังหวัดที่ : 1. สร้างมูลค่าเพิ่มด้านอาหารปลอดภัย

ข.ยุทธศาสตร์การพัฒนาขององค์กรปกครองส่วนท้องถิ่นในเขตจังหวัดลพบุรี : 1.การพัฒนาศักยภาพทางเศรษฐกิจเชิงสร้างสรรค์

1.ยุทธศาสตร์ : 2. การพัฒนาทรัพยากรมนุษย์

2.6 แผนงานอุตสาหกรรมและการโยธา

ที่	โครงการ	วัตถุประสงค์	เป้าหมาย (ผลผลิตของโครงการ)	งบประมาณและที่ผ่านมา				ตัวชี้วัด (KPI)	ผลที่คาดว่าจะได้รับ	หน่วยงาน รับผิดชอบ
				2566 (บาท)	2567 (บาท)	2568 (บาท)	2569 (บาท)			
24	โครงการปรับปรุงถนน ลูกรังจากนายเฉลิม เสมาทองถึงนายสมนึก เสมาชาติ ม.2	เพื่อจัดบริการ สาธารณะด้านคมนาคม ให้ประชาชนสัญจรไป มาได้สะดวก	ลดลูกรังปรับปรุงถนน ระยะทาง1,000ม.	-	-	110,000 (อบต.) งบ โดยประมาณ	2569 (บาท)	2570 (บาท)	ประชาชนได้รับ บริการสาธารณะ (คมนาคม)ที่มี คุณภาพ	กองช่าง
25	โครงการปรับปรุงถนน ลูกรังจากนายทองคำ พันธ์์เนนถึงนายบุญชู เสมาชาติ ม.2	เพื่อจัดบริการ สาธารณะด้านคมนาคม ให้ประชาชนสัญจรไป มาได้สะดวก	ลดลูกรังปรับปรุงถนน ระยะทาง1,000ม.	-	-	110,000 (อบต.) งบ โดยประมาณ	-	-	ประชาชนได้รับ บริการสาธารณะ (คมนาคม)ที่มี คุณภาพ	กองช่าง

## รายละเอียดโครงการพัฒนา

แผนพัฒนาท้องถิ่น (พ.ศ.2566-2570)

## องค์การบริหารส่วนตำบลหนองเต่า อำเภอบ้านหมี่ จังหวัดลพบุรี

กลยุทธ์จังหวัดที่ : 1. สร้างมูลค่าเพิ่มด้านอาหารปลอดภัย

ยุทธศาสตร์การพัฒนาขององค์กรปกครองส่วนท้องถิ่นในเขตจังหวัดลพบุรี : 1.การพัฒนาศักยภาพทางเศรษฐกิจเชิงสร้างสรรค์

1.ยุทธศาสตร์ : 2. การพัฒนาทรัพยากรมนุษย์

## 2.6 แผนงานอุตสาหกรรมและการโยธา

ที่	โครงการ	วัตถุประสงค์	เป้าหมาย (ผลผลิตของโครงการ)	งบประมาณและที่ผ่านมา				ตัวชี้วัด (KPI)	ผลที่คาดว่าจะได้รับ	หน่วยงาน รับผิดชอบ หลัก	
				2566 (บาท)	2567 (บาท)	2568 (บาท)	2569 (บาท)				2570 (บาท)
26	โครงการปรับปรุงถนน ลูกรังจากถนนสายประทวน พิลาถึงนางสาวสุภาพร ถิ่นสูง ม.2	เพื่อจัดบริการ สาธารณะด้านคมนาคม ให้ประชาชนสัญจรไป มาได้สะดวก	ลงอุ้งปรับปรุงถนน ระยะทาง 1,000ม.	-	110,000 (อบต.) งบ โดยประมาณ	-	-	2570 (บาท)	ลงอุ้งปรับปรุง ถนนระยะทาง 1,000ม.	ประชาชนได้รับ บริการสาธารณะ (คมนาคม)ที่มี คุณภาพ	กองช่าง
27	โครงการซ่อมแซมถนน คสล. จากทางเข้าบ้านนาย ไพบุลย์ มุนีถึงหน้าวัดโคก สุข ม.2	เพื่อจัดบริการ สาธารณะด้านคมนาคม ให้ประชาชนสัญจรไป มาได้สะดวก	ซ่อมแซมถนนคสล. ระยะทาง 1,000 ม.				520,000 (อบต.) งบโดยประมาณ	ซ่อมแซมถนนคสล. ระยะทาง 1,000 ม.	ประชาชนได้รับ บริการสาธารณะ (คมนาคม)ที่มี คุณภาพ	กองช่าง	

รายละเอียดโครงการพัฒนา  
แผนพัฒนาท้องถิ่น (พ.ศ.2566-2570)

องค์การบริหารส่วนตำบลหนองเต่า อำเภอบ้านหมี่ จังหวัดลพบุรี

ก.ยุทธศาสตร์จังหวัดที่ : 1. สร้างมูลค่าเพิ่มด้านอาหารปลอดภัย

ข.ยุทธศาสตร์การพัฒนาขององค์กรปกครองส่วนท้องถิ่นในเขตจังหวัดลพบุรี : 1.การพัฒนาศักยภาพทางเศรษฐกิจเชิงสร้างสรรค์

1.ยุทธศาสตร์ : 2. การพัฒนาทรัพยากรมนุษย์

2.6 แผนงานอุตสาหกรรมและการโยธา

ที่	โครงการ	วัตถุประสงค์	เป้าหมาย (ผลผลิตของโครงการ)	งบประมาณและที่ผ่านมา				ตัวชี้วัด (KPI)	ผลที่คาดว่าจะได้รับ	หน่วยงาน รับผิดชอบ หลัก
				2566 (บาท)	2567 (บาท)	2568 (บาท)	2569 (บาท)			
28	โครงการซ่อมแซมถนน คสล.จากทางเข้าวัดโคกสูง ถึงบ้านนายกี บุญรัตน์ ม.2	เพื่อจัดบริการ สาธารณะด้านคมนาคม ให้ประชาชนสัญจรไป มาได้สะดวก	ซ่อมแซมถนนคสล. ระยะทาง 1,000 ม.					520,000 (อบต.) งบโดยประมาณ	ซ่อมแซมถนนคสล. ระยะทาง 1,000 ม.  (คมนาคม)ที่มี คุณภาพ	กองช่าง
29	โครงการซ่อมแซมถนน คสล.จากบ้านนายสมชาย กระตุนาคีถึงสะพาน คสล.บ้านลาด ม.2	เพื่อจัดบริการ สาธารณะด้านคมนาคม ให้ประชาชนสัญจรไป มาได้สะดวก	ซ่อมแซมถนนคสล. ระยะทาง 1,000 ม.					520,000 (อบต.) งบโดยประมาณ	ซ่อมแซมถนนคสล. ระยะทาง 1,000 ม.  (คมนาคม)ที่มี คุณภาพ	กองช่าง

รายละเอียดโครงการพัฒนา  
แผนพัฒนาท้องถิ่น (พ.ศ.2566-2570)

องค์การบริหารส่วนตำบลหนองเต่า อำเภอบ้านหมี่ จังหวัดลพบุรี

ก.ยุทธศาสตร์จังหวัดที่ : 1. สร้างมูลค่าเพิ่มด้านอาหารปลอดภัย

ข.ยุทธศาสตร์การพัฒนาขององค์กรปกครองส่วนท้องถิ่นในเขตจังหวัดลพบุรี : 1.การพัฒนาศักยภาพทางเศรษฐกิจเชิงสร้างสรรค์

1.ยุทธศาสตร์ : 2. การพัฒนาทรัพยากรมนุษย์

2.6 แผนงานอุตสาหกรรมและการโยธา

ที่	โครงการ	วัตถุประสงค์	เป้าหมาย (ผลผลิตของโครงการ)	งบประมาณและที่ผ่านมา				ตัวชี้วัด (KPI)	ผลที่คาดว่าจะได้รับ	หน่วยงาน รับผิดชอบ หลัก
				2566 (บาท)	2567 (บาท)	2568 (บาท)	2569 (บาท)			
30	โครงการก่อสร้างสะพานคดข้ามคลองลำโพหนองหน้าบ้านนายธรรมสารพื้นที่เน้น ม.2	เพื่อจัดบริการสาธารณะด้านคมนาคมให้ประชาชนสัญจรไปมาได้สะดวก	สะพาน 1 แห่ง					สะพาน 1 แห่ง	ประชาชนได้รับบริการสาธารณะ (คมนาคม) ที่มีคุณภาพ	กองช่าง
31	ซ่อมแซมสะพานข้ามคลองทางเข้าบ้านนายเมธีวัลย์ เสมาทองและซ่อมแซมถนนคสล.จากคลองชลประทานถึงนายนเมธีวัน เสมาทอง ม.2	เพื่อจัดบริการสาธารณะด้านคมนาคมให้ประชาชนสัญจรไปมาได้สะดวก	สะพาน 1 แห่ง					สะพาน 1 แห่ง	ประชาชนได้รับบริการสาธารณะ (คมนาคม) ที่มีคุณภาพ	กองช่าง

รายละเอียดโครงการพัฒนา  
แผนพัฒนาท้องถิ่น (พ.ศ.2566-2570)

องค์การบริหารส่วนตำบลหนองเต่า อำเภอบ้านหมี่ จังหวัดลพบุรี

ก.ยุทธศาสตร์จังหวัดที่ : 1. สร้างมูลค่าเพิ่มด้านอาหารปลอดภัย

ข.ยุทธศาสตร์การพัฒนาขององค์กรปกครองส่วนท้องถิ่นในเขตจังหวัดลพบุรี : 1.การพัฒนาศักยภาพทางเศรษฐกิจเชิงสร้างสรรค์

1.ยุทธศาสตร์ : 2. การพัฒนาทรัพยากรมนุษย์

2.6 แผนงานอุตสาหกรรมและการโยธา

ที่	โครงการ	วัตถุประสงค์	เป้าหมาย (ผลผลิตของโครงการ)	งบประมาณและที่ผ่านมา					ตัวชี้วัด (KPI)	ผลที่คาดว่าจะได้รับ	หน่วยงาน รับผิดชอบ หลัก
				2566 (บาท)	2567 (บาท)	2568 (บาท)	2569 (บาท)	2570 (บาท)			
32	ปรับปรุงถนนคสล.ตั้งแต่หน้าปู่ตาบ้านโคกสุขถึงบ้านนายจำปา ดาวไส ม.2	เพื่อจัดบริการ สาธารณะด้านคมนาคม ให้ประชาชนสัญจรไป มาได้สะดวก	ปรับปรุงถนนคสล. ระยะทาง 1,800 ม.					936,000 (อปต.) งบ โดยประมาณ	ปรับปรุงถนนคสล. ระยะทาง 1,800 ม.	ประชาชนได้รับ บริการสาธารณะ (คมนาคม)ที่มี คุณภาพ	กองช่าง
33	โครงการซ่อมแซมถนนคสล.จากนางสาวเพ็ญศรี มุนีถึงบ้านนายสุชาติ บุญหนู ม.3	เพื่อจัดบริการ สาธารณะด้านคมนาคม ให้ประชาชนสัญจรไป มาได้สะดวก	ซ่อมแซมถนนคสล. ระยะทางยาว70ม.กว้าง 3 ม.					36,400 (อปต.) งบ โดยประมาณ	ถนนคสล.ระยะทาง ยาว70ม.กว้าง3 ม.	ประชาชนได้รับ บริการสาธารณะ (คมนาคม)ที่มี คุณภาพ	กองช่าง

รายละเอียดโครงการพัฒนา  
แผนพัฒนาท้องถิ่น (พ.ศ.2566-2570)

องค์การบริหารส่วนตำบลหนองเต่า อำเภอบ้านหมี่ จังหวัดลพบุรี

ก.ยุทธศาสตร์จังหวัดที่ : 1. สร้างมูลค่าเพิ่มด้านอาหารปลอดภัย

ข.ยุทธศาสตร์การพัฒนาขององค์กรปกครองส่วนท้องถิ่นในเขตจังหวัดลพบุรี : 1.การพัฒนาศักยภาพทางเศรษฐกิจเชิงสร้างสรรค์

1.ยุทธศาสตร์ : 2. การพัฒนาทรัพยากรมนุษย์

2.6 แผนงานอุตสาหกรรมและการโยธา

ที่	โครงการ	วัตถุประสงค์	เป้าหมาย (ผลผลิตของโครงการ)	งบประมาณและที่ผ่านมา					ตัวชี้วัด (KPI)	ผลที่คาดว่าจะได้รับ	หน่วยงาน รับผิดชอบหลัก
				2566 (บาท)	2567 (บาท)	2568 (บาท)	2569 (บาท)	2570 (บาท)			
34	ก่อสร้างถนนดินพร้อมลงลูกรังจากบ้านนายตะกูลพุดหอมถึงที่นางอนงค์ ตีรักษา ม.3	เพื่อจัดบริการสาธารณะด้านคมนาคมให้ประชาชนสัญจรไปมาได้สะดวก	ก่อสร้างถนนดินพร้อมลงลูกรัง ระยะทางยาว 100ม.กว้าง3ม.	12,000 (อบต.) งบโดยประมาณ	-	-	-	-	ถนนดินพร้อมลงลูกรัง ระยะทางยาว 100ม.กว้าง3ม.	ประชาชนได้รับบริการสาธารณะ (คมนาคม)ที่มีคุณภาพ	กองช่าง
35	โครงการลงลูกรังปรับปรุงถนนจากสี่แยกหนองพิกทอง(ฝั่งซ้าย)ถึงกม.8 ม.3	เพื่อจัดบริการสาธารณะด้านคมนาคมให้ประชาชนสัญจรไปมาได้สะดวก	ลงลูกรังปรับปรุงถนนระยะทาง 1,000ม.	110,000 (อบต.) งบ โดยประมาณ	-	-	-	-	ลงลูกรังปรับปรุงถนนระยะทาง 1,000ม.	ประชาชนได้รับบริการสาธารณะ (คมนาคม)ที่มีคุณภาพ	กองช่าง



รายละเอียดโครงการพัฒนา  
แผนพัฒนาท้องถิ่น (พ.ศ.2566-2570)

องค์การบริหารส่วนตำบลหนองเต่า อำเภอบ้านหมี่ จังหวัดลพบุรี

กลยุทธ์จังหวัดที่ : 1. สร้างมูลค่าเพิ่มด้านอาหารปลอดภัย

ยุทธศาสตร์การพัฒนาขององค์การปกครองส่วนท้องถิ่นในเขตจังหวัดลพบุรี : 1.การพัฒนาศักยภาพทางเศรษฐกิจเชิงสร้างสรรค์

1.ยุทธศาสตร์ : 2. การพัฒนาทรัพยากรมนุษย์

2.6 แผนงานบูรณาการและการโยธา

ที่	โครงการ	วัตถุประสงค์	เป้าหมาย (ผลผลิตของโครงการ)	งบประมาณและที่ผ่านมา				ตัวชี้วัด (KPI)	ผลที่คาดว่าจะได้รับ	หน่วยงาน รับผิดชอบ
				2566 (บาท)	2567 (บาท)	2568 (บาท)	2569 (บาท)			
36	โครงการลงคู่อุปกรณ์ปรับปรุงถนนจากบ้านนางแว่น นนตรีถึงบ้านนายเสถียร ดีเดย์ ม.3	เพื่อจัดบริการสาธารณะด้านคมนาคมให้ประชาชนสัญจรไปมาได้สะดวก	ลงคู่อุปกรณ์ปรับปรุงถนนระยะทาง 50ม.กว้าง 2.50ม.	10,000 (อบต.) งบโดยประมาณ				ลงคู่อุปกรณ์ปรับปรุงถนนระยะทาง 50 ม.กว้าง2.50ม. คุณภาพ	ประชาชนได้รับบริการสาธารณะ (คมนาคม)ที่มีคุณภาพ	กองช่าง
37	ลงหินคลุกไหล่ทางรอบหมู่บ้าน ม.3	เพื่อจัดบริการสาธารณะด้านคมนาคมให้ประชาชนสัญจรไปมาได้สะดวก	ลงหินคลุกไหล่ทางรอบหมู่บ้าน	200,000 (อบต.) งบโดยประมาณ				ลงหินคลุกไหล่ทางรอบหมู่บ้าน	ประชาชนได้รับบริการสาธารณะ (คมนาคม)ที่มีคุณภาพ	กองช่าง
38	โครงการลงคู่อุปกรณ์ปรับปรุงถนนจากสี่แยกหนองพิภพจนถึงสะพานปูน ม.4 (ม.3)	เพื่อจัดบริการสาธารณะด้านคมนาคมให้ประชาชนสัญจรไปมาได้สะดวก	ลงคู่อุปกรณ์ปรับปรุงถนนระยะทาง 2,000 ม.			220,000 (อบต.) งบโดยประมาณ		ลงคู่อุปกรณ์ปรับปรุงถนนระยะทาง 2,000 ม.	ประชาชนได้รับบริการสาธารณะ (คมนาคม)ที่มีคุณภาพ	กองช่าง

รายละเอียดโครงการพัฒนา  
แผนพัฒนาท้องถิ่น (พ.ศ.2566-2570)

องค์การบริหารส่วนตำบลหนองเต่า อำเภอบ้านหมี่ จังหวัดลพบุรี

ก.ยุทธศาสตร์จังหวัดที่ : 1. สร้างมูลค่าเพิ่มด้านอาหารปลอดภัย

ข.ยุทธศาสตร์การพัฒนาขององค์กรปกครองส่วนท้องถิ่นในเขตจังหวัดลพบุรี : 1.การพัฒนาศักยภาพทางเศรษฐกิจเชิงสร้างสรรค์

1.ยุทธศาสตร์ : 2. การพัฒนาทรัพยากรมนุษย์

2.6 แผนงานอุตสาหกรรมและการโยธา

ที่	โครงการ	วัตถุประสงค์	เป้าหมาย (ผลผลิตของโครงการ)	งบประมาณและที่ผ่านมา				ตัวชี้วัด (KPI)	ผลที่คาดว่าจะได้รับ	หน่วยงาน รับผิดชอบ หลัก
				2566 (บาท)	2567 (บาท)	2568 (บาท)	2569 (บาท)			
39	โครงการลงคู่อร้งปรับปรุงถนนจากบ้านนางฉวี ผ่องสัมพันธ์ถึงบ้านนายทองใส กระตูดขนาด ม.3	เพื่อจัดบริการสาธารณะด้านคมนาคมให้ประชาชนเสด็จจรไปมาได้สะดวก	ลงคู่อร้งปรับปรุงถนนระยะทาง 1,500 ม.กว้าง 3 ม.	-	-	-	-	165,000 (อับต.) งบโดยประมาณ	ประชาชนได้รับบริการสาธารณะ (คมนาคม) ที่มีคุณภาพ	กองช่าง

## รายละเอียดโครงการพัฒนา

แผนพัฒนาท้องถิ่น (พ.ศ.2566-2570)

## องค์การบริหารส่วนตำบลหนองเต่า อำเภอบ้านหมี่ จังหวัดลพบุรี

ก.ยุทธศาสตร์จังหวัดที่ : 1. สร้างมูลค่าเพิ่มด้านอาหารปลอดภัย

ข.ยุทธศาสตร์การพัฒนาขององค์กรปกครองส่วนท้องถิ่นในเขตจังหวัดลพบุรี : 1.การพัฒนาศักยภาพทางเศรษฐกิจเชิงสร้างสรรค์

1.ยุทธศาสตร์ : 2. การพัฒนาทรัพยากรมนุษย์

## 2.6 แผนงานงานอุตสาหกรรมและการโยธา

ที่	โครงการ	วัตถุประสงค์	เป้าหมาย (ผลผลิตของโครงการ)	งบประมาณและที่ผ่านมา				ตัวชี้วัด (KPI)	ผลที่คาดว่าจะได้รับ	หน่วยงาน รับผิดชอบ
				2566 (บาท)	2567 (บาท)	2568 (บาท)	2569 (บาท)			
40	ลงลูกรัง หมู่ที่ 3 บ้านหนองผักทองเลียบบดลองชลประมาณจากสี่แยกหนองผักทองถึงกม.8	เพื่อจัดบริการสาธารณะด้านคมนาคมให้ประชาชนสัญจรไปมาได้สะดวก	ลงลูกรังถนน ขนาดกว้าง 3 ม. ยาว 500 ม.	-	-	-	90,000	-	ประชาชนได้รับบริการสาธารณะ (คมนาคม) ที่มีคุณภาพ	กองช่าง

รายละเอียดโครงการพัฒนา  
แผนพัฒนาท้องถิ่น (พ.ศ.2566-2570)  
องค์การบริหารส่วนตำบลหนองเต่า อำเภอบ้านหมี่ จังหวัดลพบุรี

ก.ยุทธศาสตร์จังหวัดที่ : 1. สร้างมูลค่าเพิ่มด้านอาหารปลอดภัย

ข.ยุทธศาสตร์การพัฒนาขององค์กรปกครองส่วนท้องถิ่นในเขตจังหวัดลพบุรี : 1.การพัฒนาศักยภาพทางเศรษฐกิจเชิงสร้างสรรค์

1.ยุทธศาสตร์ : 2. การพัฒนาทรัพยากรมนุษย์

2.6 แผนงานอุตสาหกรรมและการโยธา

ที่	โครงการ	วัตถุประสงค์	เป้าหมาย (ผลผลิตของโครงการ)	งบประมาณและที่ผ่านมา				ตัวชี้วัด (KPI)	ผลที่คาดว่าจะได้รับ	หน่วยงาน รับผิดชอบ หลัก
				2566 (บาท)	2567 (บาท)	2568 (บาท)	2569 (บาท)			
41	ขยายเขตไฟฟ้าจากหน้าบ้านสน.คำแสน กองแก้ว ถึงลำห้วย.ส.เสาวนีย์ แดง กล้า.4	เพื่อจัดบริการ สาธารณะด้าน สาธารณูปโภคให้ ประชาชน	ขยายเขตไฟฟ้า 1 แห่ง	200,000 (อบต.) งบโดยประมาณ				ขยายเขตไฟฟ้า 1 แห่ง	ประชาชนได้รับ บริการสาธารณะ (สาธารณูปโภค)ที่ มีคุณภาพ	กองช่าง

รายละเอียดโครงการพัฒนา  
แผนพัฒนาท้องถิ่น (พ.ศ.2566-2570)

องค์การบริหารส่วนตำบลหนองเต่า อำเภอบ้านหมี่ จังหวัดลพบุรี

ก.ยุทธศาสตร์จังหวัดที่ : 1. สร้างมูลค่าเพิ่มด้านอาหารปลอดภัย

ข.ยุทธศาสตร์การพัฒนาขององค์กรปกครองส่วนท้องถิ่นในเขตจังหวัดลพบุรี : 1.การพัฒนาศักยภาพทางเศรษฐกิจเชิงสร้างสรรค์

1.ยุทธศาสตร์ : 2. การพัฒนาทรัพยากรมนุษย์

2.6 แผนงานอุตสาหกรรมและการโยธา

ที่	โครงการ	วัตถุประสงค์	เป้าหมาย (ผลผลิตของโครงการ)	งบประมาณและที่ผ่านมา				ตัวชี้วัด (KPI)	ผลที่คาดว่าจะได้รับ	หน่วยงาน รับผิดชอบ หลัก
				2566 (บาท)	2567 (บาท)	2568 (บาท)	2569 (บาท)			
42	ซ่อมแซมถนนคสล.จากนา นายวัง กำเหนิดทองถึง หน้าบ้านนายคำตัน กอง แก้วพร้อมดีเส้าเข็ม ม.4	เพื่อจัดบริการ สาธารณะด้านคมนาคม ให้ประชาชนสัญจรไป มาได้สะดวก	ซ่อมแซมถนนคสล. ระยะทาง 300ม.พร้อมดี เส้าเข็ม	156,000 (อบค.) งบโดยประมาณ				ซ่อมแซมถนนคสล. ระยะทาง 300ม. พร้อมดีเส้าเข็ม	ประชาชนได้รับ บริการสาธารณะ (คมนาคม)ที่มี คุณภาพ	กองช่าง

รายละเอียดโครงการพัฒนา

แผนพัฒนาท้องถิ่น (พ.ศ.2566-2570)

องค์การบริหารส่วนตำบลหนองเต่า อำเภอบ้านหมี่ จังหวัดลพบุรี

ก.ยุทธศาสตร์จังหวัดที่ : 1. สร้างมูลค่าเพิ่มด้านอาหารปลอดภัย

ข.ยุทธศาสตร์การพัฒนาขององค์กรปกครองส่วนท้องถิ่นในเขตจังหวัดลพบุรี : 1.การพัฒนาศักยภาพทางเศรษฐกิจเชิงสร้างสรรค์

1.ยุทธศาสตร์ : 2. การพัฒนาทรัพยากรมนุษย์

2.6 แผนงานอุตสาหกรรมและการโยธา

ที่	โครงการ	วัตถุประสงค์	เป้าหมาย (ผลผลิตของโครงการ)	งบประมาณและที่ผ่านมา				ตัวชี้วัด (KPI)	ผลที่คาดว่าจะได้รับ	หน่วยงาน รับผิดชอบหลัก
				2566 (บาท)	2567 (บาท)	2568 (บาท)	2569 (บาท)			
43	ซ่อมแซมถนนคอนกรีตในหมู่บ้าน ม.4	เพื่อจัดบริการ สาธารณะด้านคมนาคม ให้ประชาชนสัญจรไป มาได้สะดวก	ซ่อมแซมถนนคอนกรีต ในหมู่บ้าน			200,000 (อบต.) งบ โดยประมาณ		ซ่อมแซมถนน คอนกรีตในหมู่บ้าน	ประชาชนได้รับ บริการสาธารณะ (คมนาคม) ที่มี คุณภาพ	กองช่าง

## รายละเอียดโครงการพัฒนา

แผนพัฒนาท้องถิ่น (พ.ศ.2566-2570)

องค์การบริหารส่วนตำบลหนองเต่า อำเภอบ้านหมี่ จังหวัดลพบุรี

ก.ยุทธศาสตร์จังหวัดที่ : 1. สร้างมูลค่าเพิ่มด้านอาหารปลอดภัย

ข.ยุทธศาสตร์การพัฒนาขององค์กรปกครองส่วนท้องถิ่นในเขตจังหวัดลพบุรี : 1.การพัฒนาศักยภาพทางเศรษฐกิจเชิงสร้างสรรค์

1.ยุทธศาสตร์ : 2. การพัฒนาทรัพยากรมนุษย์

## 2.6 แผนงานอุตสาหกรรมและการโยธา

ที่	โครงการ	วัตถุประสงค์	เป้าหมาย (ผลผลิตของโครงการ)	งบประมาณและที่ผ่านมา				ตัวชี้วัด (KPI)	ผลที่คาดว่าจะได้รับ	หน่วยงาน รับผิดชอบ	
				2566 (บาท)	2567 (บาท)	2568 (บาท)	2569 (บาท)				2570 (บาท)
44	โครงการปรับปรุงถนน ลูกรังจากถนนนายอุดม อ่อนนวนจนถึงหน้าบ้านนาย ศุภจักร ทองรักษธนา ม.4 ช่วงที่2 นานางสุรรัตน์ กระ ตุตเงินถึงนานางแสงอรุณ แสงสะอาด ม.4	เพื่อจัดบริการ สาธารณะด้านคมนาคม ให้ประชาชนสัญจรไป มาได้สะดวก	ปรับปรุงถนนลูกรัง ระยะทาง250ม.กว้าง3 ม. ช่วงที่2 ระยะทาง 200 ม.	50,000 (อบต.) งบ โดยประมาณ	2566 (บาท)	2567 (บาท)	2568 (บาท)	2569 (บาท)	2570 (บาท)	ประชาชนได้รับ บริการสาธารณะ (คมนาคม)ที่มี คุณภาพ	กองช่าง
45	โครงการก่อสร้างถนนคอนกรีต. จากบ้านนายคำตัน กอง แก้วถึงที่นายสมหวัง กอง แก้ว ม.4	เพื่อจัดบริการ สาธารณะด้านคมนาคม ให้ประชาชนสัญจรไป มาได้สะดวก	ก่อสร้างถนนคอนกรีต. ระยะทาง100ม.	52,000 (อบต.) งบ โดยประมาณ	2566 (บาท)	2567 (บาท)	2568 (บาท)	2569 (บาท)	2570 (บาท)	ประชาชนได้รับ บริการสาธารณะ (คมนาคม)ที่มี คุณภาพ	กองช่าง

รายละเอียดโครงการพัฒนา  
แผนพัฒนาท้องถิ่น (พ.ศ.2566-2570)

องค์การบริหารส่วนตำบลหนองเต่า อำเภอบ้านหมี่ จังหวัดลพบุรี

ก.ยุทธศาสตร์จังหวัดที่ : 1. สร้างมูลค่าเพิ่มด้านอาหารปลอดภัย

ข.ยุทธศาสตร์การพัฒนาขององค์กรปกครองส่วนท้องถิ่นในเขตจังหวัดลพบุรี : 1.การพัฒนาศักยภาพทางเศรษฐกิจเชิงสร้างสรรค์

1.ยุทธศาสตร์ : 2. การพัฒนาทรัพยากรมนุษย์

2.6 แผนงานอุตสาหกรรมและการโยธา

ที่	โครงการ	วัตถุประสงค์	เป้าหมาย (ผลผลิตของโครงการ)	งบประมาณและที่ผ่านมา				ตัวชี้วัด (KPI)	ผลที่คาดว่าจะได้รับ	หน่วยงาน รับผิดชอบ หลัก	
				2566 (บาท)	2567 (บาท)	2568 (บาท)	2569 (บาท)				2570 (บาท)
46	ลงหินคลุกไหล่ทาง ม.4	เพื่อจัดบริการ สาธารณะด้านคมนาคม ให้ประชาชนสัญจรไป มาได้สะดวก	ลงหินคลุกไหล่ทางรอบ หมู่บ้าน			200,000 (อบต.) งบ โดยประมาณ	2569 (บาท)	2570 (บาท)	ลงหินคลุกไหล่ทาง รอบหมู่บ้าน	ประชาชนได้รับ บริการสาธารณะ (คมนาคม)ที่มี คุณภาพ	กองช่าง
47	ทำรั้วราวสะพานเหล็กหน้า บ้านนายอัมพร ชมชัยและ เพ็ญซึ้งพร้อมดอกเสี้ยว ม.4	เพื่อจัดบริการ สาธารณะด้านคมนาคม ให้ประชาชนสัญจรไป มาได้สะดวก	ทำรั้วราวสะพานเหล็ก และเพ็ญซึ้ง			200,000 (อบต.) งบ โดยประมาณ			ทำรั้วราวสะพาน เหล็กและเพ็ญซึ้ง	ประชาชนได้รับ บริการสาธารณะ (คมนาคม)ที่มี คุณภาพ	กองช่าง
48	ลงลูกรัง หมู่ที่ 5 บ้านลาด จากแยกน่านวิทยชาติ กระจ ตุ่นมาจนถึงน่านยวงวน บรี หลง	เพื่อจัดบริการ สาธารณะด้านคมนาคม ให้ประชาชนสัญจรไป มาได้สะดวก	ลงลูกรังถนน ขนาด กว้าง 3 ม. ยาว 1,000 ม.	-	-	180,000 (อบต.) (งบโดยประมาณ)	-	-	ลงลูกรังถนน ขนาด กว้าง 3 ม. ยาว 1,000 ม.	ประชาชนได้รับ บริการสาธารณะ (คมนาคม)ที่มี คุณภาพ	กองช่าง



## รายละเอียดโครงการพัฒนา

แผนพัฒนาท้องถิ่น (พ.ศ.2566-2570)

## องค์การบริหารส่วนตำบลหนองเต่า อำเภอบ้านหมี่ จังหวัดลพบุรี

ก.ยุทธศาสตร์จังหวัดที่ : 1. สร้างมูลค่าเพิ่มด้านอาหารปลอดภัย

ข.ยุทธศาสตร์การพัฒนาขององค์กรปกครองส่วนท้องถิ่นในเขตจังหวัดลพบุรี : 1.การพัฒนาศักยภาพทางเศรษฐกิจเชิงสร้างสรรค์

1.ยุทธศาสตร์ : 2. การพัฒนาทรัพยากรมนุษย์

## 2.6 แผนงานอุตสาหกรรมและการโยธา

ที่	โครงการ	วัตถุประสงค์	เป้าหมาย (ผลผลิตของโครงการ)	งบประมาณและที่ผ่านมา					ตัวชี้วัด (KPI)	ผลที่คาดว่าจะได้รับ	หน่วยงาน รับผิดชอบ หลัก
				2566 (บาท)	2567 (บาท)	2568 (บาท)	2569 (บาท)	2570 (บาท)			
49	ลงทุนปรับปรุงเสริมดิน หมู่ ที่ 5 บ้านลาดจากนางนาง เล็ก นักรำถึงนายวิสัย ครองเคหา	เพื่อจัดบริการ สาธารณะด้านคมนาคม ให้ประชาชนสัญจรไป มาได้สะดวก	ลงทุนปรับปรุงเสริมดิน ถนน ขนาดกว้าง 3 ม. ยาว 1,000 ม.	-	-	-	-	200,000	ลงทุนปรับปรุงเสริม ดินถนน ขนาด กว้าง 3 ม. ยาว 1,000 ม.	ประชาชนได้รับ บริการสาธารณะ (คมนาคม)ที่มี คุณภาพ	กองช่าง
50	ลงทุนปรับปรุงถนนจาก รพ.สต.บ้านลาด-โคกสูง ถึงนายวิสัยสวัสดิ์ โสภาม.5	เพื่อจัดบริการ สาธารณะด้านคมนาคม ให้ประชาชนสัญจรไป มาได้สะดวก	ลงทุนปรับปรุงถนน ระยะทาง 500ม.กว้าง3ม.	-	-	-	-	(อบต.)	ลงทุนปรับปรุง ถนน ระยะทาง 500ม.กว้าง3ม.	ประชาชนได้รับบริการ กองช่าง	กองช่าง

รายละเอียดโครงการพัฒนา  
แผนพัฒนาท้องถิ่น (พ.ศ.2566-2570)  
องค์การบริหารส่วนตำบลหนองเต่า อำเภอบ้านหมี่ จังหวัดลพบุรี

ก.ยุทธศาสตร์จังหวัดที่ : 1. สร้างมูลค่าเพิ่มด้านอาหารปลอดภัย

ข.ยุทธศาสตร์การพัฒนาขององค์กรปกครองส่วนท้องถิ่นในเขตจังหวัดลพบุรี : 1.การพัฒนาศักยภาพทางเศรษฐกิจเชิงสร้างสรรค์

1.ยุทธศาสตร์ : 2. การพัฒนาทรัพยากรมนุษย์

2.6 แผนงานอุตสาหกรรมและการโยธา

ที่	โครงการ	วัตถุประสงค์	เป้าหมาย (ผลผลิตของโครงการ)	งบประมาณและที่ผ่านมา				ตัวชี้วัด (KPI)	ผลที่คาดว่าจะได้รับ	หน่วยงาน รับผิดชอบ หลัก
				2566 (บาท)	2567 (บาท)	2568 (บาท)	2569 (บาท)			
51	ก่อสร้างถนนดินพร้อมวางท่อระบายน้ำถึงถนนเส้นปู้ตาหลังบ้านนางลำควน กิจชำนาญ ม.5	เพื่อจัดบริการสาธารณะด้านคมนาคมให้ประชาชนสัญจรไปมาได้สะดวก	ก่อสร้างถนนดินพร้อมวางท่อระบายน้ำเส้นผ่าศูนย์กลาง0.60ม. ระยะทาง 500ม.	-	100,000 อบต. (งบ โดยประมาณ	-	-	ก่อสร้างถนนดินพร้อมวางท่อระบายน้ำเส้นผ่าศูนย์กลาง 0.60ม. ระยะทาง 500ม.	ประชาชนได้รับบริการสาธารณะ (คมนาคม) ที่มีคุณภาพ	กองช่าง
52	ซ่อมแซมถนนคนชลาจากสะพานปูนวัดบ้านลาดถึงทางแยกบ้านนายเอี่ยมเทิดทนการค้า ม.5	เพื่อจัดบริการสาธารณะด้านคมนาคมให้ประชาชนสัญจรไปมาได้สะดวก	ซ่อมแซมถนนคนชลา. ระยะทาง 500ม.	260,000 อบต. (งบ โดยประมาณ	-	-	ซ่อมแซมถนนคนชลา. ระยะทาง 500ม.	ประชาชนได้รับบริการสาธารณะ (คมนาคม) ที่มีคุณภาพ	กองช่าง	
53	ขยายเขตไฟฟ้าจากบ้านนางอรุณี หมั่นเพียรถึงนายสมหวัง กองแก้วพร้อมไฟฟ้าสาธารณะ ม.5	เพื่อจัดบริการสาธารณะด้านสาธารณูปโภคให้ประชาชนสัญจรไปมาได้สะดวก	ขยายเขตไฟฟ้า 1 แห่ง	-	-	-	ขยายเขตไฟฟ้า 1 แห่ง	ประชาชนได้รับบริการสาธารณะ (สาธารณูปโภค) ที่มีคุณภาพ	กองช่าง	

## รายละเอียดโครงการพัฒนา

แผนพัฒนาท้องถิ่น (พ.ศ.2566-2570)

## องค์การบริหารส่วนตำบลหนองเต่า อำเภอบ้านหมี่ จังหวัดลพบุรี

ก.ยุทธศาสตร์จังหวัดที่ : 1. สร้างมูลค่าเพิ่มด้านอาหารปลอดภัย

ข.ยุทธศาสตร์การพัฒนาขององค์กรปกครองส่วนท้องถิ่นในเขตจังหวัดลพบุรี : 1.การพัฒนาศักยภาพทางเศรษฐกิจเชิงสร้างสรรค์

1.ยุทธศาสตร์ : 2. การพัฒนาทรัพยากรมนุษย์

## 2.6 แผนงานอุตสาหกรรมและการโยธา

ที่	โครงการ	วัตถุประสงค์	เป้าหมาย (ผลผลิตของโครงการ)	งบประมาณและที่ผ่านมา				ตัวชี้วัด (KPI)	ผลที่คาดว่าจะได้รับ	หน่วยงาน รับผิดชอบหลัก
				2566 (บาท)	2567 (บาท)	2568 (บาท)	2569 (บาท)			
54	ปรับปรุงถนนลูกรังจากนายเฉลิม บัวคำพาลิงนา นายเกษม เสนาะดี หมู่ 5	เพื่อจัดบริการสาธารณะด้าน (คมนาคม)ให้ประชาชน	ปรับปรุงถนนลูกรังกว้าง 3ม.ยาว 700 ม.	-	-	-	-	ปรับปรุงถนนลูกรัง กว้าง 3ม.ยาว 700 ม. (งบโดยประมาณ)	ประชาชนได้รับบริการ สาธารณะ(คมนาคม)ที่มีคุณภาพ	กองช่าง
56	ปรับปรุงถนนลูกรังจากนายสมพงษ์ ดิเดย์ถึงนายเฉลิม บัวคำพาลิ่ง หมู่ 5	เพื่อจัดบริการสาธารณะด้าน (คมนาคม)ให้ประชาชน	ปรับปรุงถนนลูกรังกว้าง 3ม.ยาว 2,000 ม.	-	-	-	-	ปรับปรุงถนนลูกรัง กว้าง 3ม.ยาว 2,000 ม. (งบโดยประมาณ)	ประชาชนได้รับบริการ สาธารณะ(คมนาคม)ที่มีคุณภาพ	กองช่าง
57	ปรับปรุงถนนลูกรังจากโรงพยาบาลส่งเสริมสุขภาพบ้านลาดโคกสูงถึง นายายหลอดทอง ตำบล หมู่ 5	เพื่อจัดบริการสาธารณะด้าน (คมนาคม)ให้ประชาชน	ปรับปรุงถนนลูกรังกว้าง 3ม.ยาว 500 ม.	-	-	-	-	ปรับปรุงถนนลูกรัง กว้าง 3ม.ยาว 500 ม. (งบโดยประมาณ)	ประชาชนได้รับบริการ สาธารณะ(คมนาคม)ที่มีคุณภาพ	กองช่าง

รายละเอียดโครงการพัฒนา  
แผนพัฒนาท้องถิ่น (พ.ศ.2566-2570)

องค์การบริหารส่วนตำบลหนองเต่า อำเภอบ้านหมี่ จังหวัดลพบุรี

ก.ยุทธศาสตร์จังหวัดที่ : 1. สร้างมูลค่าเพิ่มด้านอาหารปลอดภัย

ข.ยุทธศาสตร์การพัฒนาขององค์การบริหารส่วนท้องถิ่นในเขตจังหวัดลพบุรี : 1.การพัฒนาศักยภาพทางเศรษฐกิจเชิงสร้างสรรค์

1.ยุทธศาสตร์ : 2. การพัฒนาทรัพยากรมนุษย์

2.6 แผนงานอุตสาหกรรมและการโยธา

ที่	โครงการ	วัตถุประสงค์	เป้าหมาย (ผลผลิตของโครงการ)	งบประมาณและที่ผ่านมา				ตัวชี้วัด (KPI)	ผลที่คาดว่าจะได้รับ	หน่วยงาน รับผิดชอบ
				2566 (บาท)	2567 (บาท)	2568 (บาท)	2569 (บาท)			
58	ปรับปรุงถนนคสล.จากบ้านนายณรงค์ จันทาหาถึงบ้านนางศิริพร ทองอร่าม หมู่ 5	เพื่อจัดบริการสาธารณะด้าน (คมนาคม)ให้ประชาชน	ปรับปรุงถนนคสล.กว้าง 3ม.ยาว 600 ม.	-	-	-	-	936,000 (อปต.) (งบโดยประมาณ)	ประชาชนได้รับบริการสาธารณะ(คมนาคม)ที่มีคุณภาพ	กองช่าง
59	ปรับปรุงถนนคสล.จากสะพานปูนวัดบ้านลาดถึงทางแยกบ้านนายเอี่ยม เทีตุนการค่า หมู่ 5	เพื่อจัดบริการสาธารณะด้าน (คมนาคม)ให้ประชาชน	ปรับปรุงถนนคสล.กว้าง 3ม.ยาว 500 ม.	-	-	-	-	780,000 (อปต.) (งบโดยประมาณ)	ประชาชนได้รับบริการสาธารณะ(คมนาคม)ที่มีคุณภาพ	กองช่าง
60	ขยายเขตไฟฟ้าจากบ้านนางอรุณี หมันเพียรสิงนา นายสมหวัง กำเหนิดทอง พร้อมไฟฟ้าสาธารณะ หมู่ 5	เพื่อจัดบริการสาธารณะด้าน(ไฟฟ้า)ให้ประชาชน	ขยายเขตไฟฟ้า ระยะทาง500ม.	-	-	-	-	300,000 (อปต.) (งบโดยประมาณ)	ประชาชนได้รับบริการสาธารณะ(ไฟฟ้า)ที่มีคุณภาพ	กองช่าง

## รายละเอียดโครงการพัฒนา

แผนพัฒนาท้องถิ่น (พ.ศ.2566-2570)

## องค์การบริหารส่วนตำบลหนองเต่า อำเภอบ้านหมี่ จังหวัดลพบุรี

ก.ยุทธศาสตร์จังหวัดที่ : 1. สร้างมูลค่าเพิ่มด้านอาหารปลอดภัย

ข.ยุทธศาสตร์การพัฒนาขององค์กรปกครองส่วนท้องถิ่นในเขตจังหวัดลพบุรี : 1.การพัฒนาศักยภาพทางเศรษฐกิจเชิงสร้างสรรค์

1.ยุทธศาสตร์ : 2. การพัฒนาทรัพยากรมนุษย์

## 2.6 แผนงานอุตสาหกรรมและการโยธา

ที่	โครงการ	วัตถุประสงค์	เป้าหมาย (ผลผลิตของโครงการ)	งบประมาณและที่ผ่านมา					ตัวชี้วัด (KPI)	ผลที่คาดว่าจะได้รับ	หน่วยงาน รับผิดชอบ
				2566 (บาท)	2567 (บาท)	2568 (บาท)	2569 (บาท)	2570 (บาท)			
61	ชุดบ่อบาดาล หมู่ 5	เพื่อจัดบริการ สาธารณะด้าน (สาธารณูปโภค)ให้ ประชาชน	ชุดบ่อบาดาล 1แห่ง	-	-	-	-	200,000 (อปต.) (งบโดยประมาณ)	ชุดบ่อบาดาล 1 แห่ง	ประชาชนได้รับการ สาธารณะ (สาธารณูปโภค)ที่มี คุณภาพ	กองช่าง
62	ปรับปรุงถนนลูกรังจากนา นายวิไล ครองเคหาถึงนา นายคำผล พุทธสกุล ม.5	เพื่อจัดบริการ สาธารณะด้าน (คมนาคม)ให้ประชาชน	ปรับปรุงถนนลูกรังกว้าง 3ม.ยาว500ม.	-	-	-	-	200,000 (อปต.) (งบโดยประมาณ)	ปรับปรุงถนนลูกรัง กว้าง3ม.ยาว500ม.	ประชาชนได้รับการ สาธารณะ(คมนาคม)ที่ มีคุณภาพ	กองช่าง

## รายละเอียดโครงการพัฒนา

แผนพัฒนาท้องถิ่น (พ.ศ.2566-2570)

องค์การบริหารส่วนตำบลหนองเต่า อำเภอบ้านหมี่ จังหวัดลพบุรี

ก.ยุทธศาสตร์จังหวัดที่ : 1. สร้างมูลค่าเพิ่มด้านอาหารปลอดภัย

ข.ยุทธศาสตร์การพัฒนาขององค์กรปกครองส่วนท้องถิ่นในเขตจังหวัดลพบุรี : 1.การพัฒนาศักยภาพทางเศรษฐกิจเชิงสร้างสรรค์

1.ยุทธศาสตร์ : 2. การพัฒนาทรัพยากรมนุษย์

## 2.6 แผนงานอุตสาหกรรมและการโยธา

ที่	โครงการ	วัตถุประสงค์	เป้าหมาย (ผลผลิตของโครงการ)	งบประมาณและที่ผ่านมา				ตัวชี้วัด (KPI)	ผลที่คาดว่าจะได้รับ	หน่วยงาน รับผิดชอบ หลัก
				2566 (บาท)	2567 (บาท)	2568 (บาท)	2569 (บาท)			
63	ก่อสร้างถนนดินพร้อมเลน ลูกรังจากบานายวันชัย เพชรศิลา ถึงบานายเท็ด ศักดิ์ ลิมสมบูรณ์ ม.6	เพื่อจัดบริการ สาธารณะด้าน (คมนาคม)ให้ประชาชน	ก่อสร้างถนนดินพร้อม ลูกรังระยะทาง1,000 ม.กว้าง3ม.	-	140,000 (อบต.) (งบโดยประมาณ)	-	-	ก่อสร้างถนนดิน พร้อมวางท่อระบาย น้ำเส้นผ่าศูนย์กลาง 0.40ม. ระยะทาง 200ม.	ประชาชนได้รับบริการ สาธารณะ(คมนาคม)ที่ มีคุณภาพ	กองช่าง

รายละเอียดโครงการพัฒนา  
แผนพัฒนาท้องถิ่น (พ.ศ.2566-2570)  
องค์การบริหารส่วนตำบลหนองเต่า อำเภอบ้านหมี่ จังหวัดลพบุรี

ก.ยุทธศาสตร์จังหวัดที่ : 1. สร้างมูลค่าเพิ่มด้านอาหารปลอดภัย

ข.ยุทธศาสตร์การพัฒนาขององค์กรปกครองส่วนท้องถิ่นในเขตจังหวัดลพบุรี : 1.การพัฒนาศักยภาพทางเศรษฐกิจเชิงสร้างสรรค์

1.ยุทธศาสตร์ : 2. การพัฒนาทรัพยากรมนุษย์

2.6 แผนงานอุตสาหกรรมและการโยธา

ที่	โครงการ	วัตถุประสงค์	เป้าหมาย (ผลผลิตของโครงการ)	งบประมาณและที่ผ่านมา				ตัวชี้วัด (KPI)	ผลที่คาดว่าจะได้รับ	หน่วยงาน รับผิดชอบ
				2566 (บาท)	2567 (บาท)	2568 (บาท)	2569 (บาท)			
64	ก่อสร้างสะพานปูนตรงข้ามนายนคร จำปาทอง ม.6	เพื่อจัดบริการสาธารณะด้าน (คมนาคม)ให้ประชาชน	สะพาน 1 แห่ง	-	-	300,000 (อบต.) (งบโดยประมาณ)	-	ก่อสร้างถนนดินพร้อมวางท่อระบายน้ำเส้นผ่านศูนย์กลาง 0.40ม.ระยะทาง 200ม.	ประชาชนได้รับบริการสาธารณะ(คมนาคม)ที่มีคุณภาพ	กองช่าง
65	ลอกท่อระบายน้ำ รอบหมู่บ้าน ม.6	เพื่อจัดบริการสาธารณะด้าน (คมนาคม)ให้ประชาชน	ลอกท่อระบายน้ำรอบหมู่บ้าน	-	-	300,000 (อบต.) (งบโดยประมาณ)	-	ก่อสร้างถนนดินพร้อมวางท่อระบายน้ำเส้นผ่านศูนย์กลาง 0.40ม.ระยะทาง 200ม.	ประชาชนได้รับบริการสาธารณะ(คมนาคม)ที่มีคุณภาพ	กองช่าง
66	วางท่อระบายน้ำคสลจากหน้าบ้านนายพิระพล เสมาทองถึงท่อเติม ม.6	เพื่อจัดบริการสาธารณะด้าน (คมนาคม)ให้ประชาชน	วางท่อระบายน้ำเส้นผ่านศูนย์กลาง0.40 ม.ระยะทาง100ม.	-	-	-	150,000 (อบต.) (งบโดยประมาณ)	ก่อสร้างถนนดินพร้อมวางท่อระบายน้ำเส้นผ่านศูนย์กลาง 0.40ม.ระยะทาง 200ม.	ประชาชนได้รับบริการสาธารณะ(คมนาคม)ที่มีคุณภาพ	กองช่าง

## รายละเอียดโครงการพัฒนา

แผนพัฒนาท้องถิ่น (พ.ศ.2566-2570)

## องค์การบริหารส่วนตำบลหนองเต่า อำเภอบ้านหมี่ จังหวัดลพบุรี

ก.ยุทธศาสตร์จังหวัดที่ : 1. สร้างมูลค่าเพิ่มด้านอาหารปลอดภัย

ข.ยุทธศาสตร์การพัฒนาขององค์กรปกครองส่วนท้องถิ่นในเขตจังหวัดลพบุรี : 1.การพัฒนาศักยภาพทางเศรษฐกิจเชิงสร้างสรรค์

1.ยุทธศาสตร์ : 2. การพัฒนาทรัพยากรมนุษย์

## 2.6 แผนงานอุตสาหกรรมและการโยธา

ที่	โครงการ	วัตถุประสงค์	เป้าหมาย (ผลผลิตของโครงการ)	งบประมาณและที่ผ่านมา				ตัวชี้วัด (KPI)	ผลที่คาดว่าจะได้รับ	หน่วยงาน รับผิดชอบ หลัก
				2566 (บาท)	2567 (บาท)	2568 (บาท)	2569 (บาท)			
67	วางท่อระบายน้ำคสลจากหน้าบ้านนายอุทัย มั่นนิกทองถึงท่อเดิม ม.6	เพื่อจัดบริการสาธารณะด้าน (คมนาคม) ให้ประชาชน	วางท่อระบายน้ำเส้นผ่าศูนย์กลาง 0.40 ม. ระยะทาง 100ม.	-	-	-	150,000 (อบต.) (งบโดยประมาณ)	ก่อสร้างถนนดินพร้อมวางท่อระบายน้ำเส้นผ่าศูนย์กลาง 0.40ม. ระยะทาง 200ม.	ประชาชนได้รับบริการสาธารณะ(คมนาคม)ที่มีคุณภาพ	กองช่าง
68	วางท่อระบายน้ำคสลจากหน้าบ้านนางแสง ขลิบทองถึงท่อระบายน้ำเดิม ม.6	เพื่อจัดบริการสาธารณะด้าน (คมนาคม) ให้ประชาชน	วางท่อระบายน้ำเส้นผ่าศูนย์กลาง 0.40 ม. ระยะทาง 100ม.	-	-	-	150,000 (อบต.) (งบโดยประมาณ)	ก่อสร้างถนนดินพร้อมวางท่อระบายน้ำเส้นผ่าศูนย์กลาง 0.40ม. ระยะทาง 200ม.	ประชาชนได้รับบริการสาธารณะ(คมนาคม)ที่มีคุณภาพ	กองช่าง
69	วางท่อระบายน้ำคสลเดิมถึงหน้าบ้านนายทองพูนสกุลเงิน ม.6	เพื่อจัดบริการสาธารณะด้าน (คมนาคม) ให้ประชาชน	วางท่อระบายน้ำเส้นผ่าศูนย์กลาง 0.40 ม. พร้อมบ่อพัก	-	-	-	150,000 (อบต.) (งบโดยประมาณ)	ก่อสร้างถนนดินพร้อมวางท่อระบายน้ำเส้นผ่าศูนย์กลาง 0.40ม. ระยะทาง 200ม.	ประชาชนได้รับบริการสาธารณะ(คมนาคม)ที่มีคุณภาพ	กองช่าง



## รายละเอียดโครงการพัฒนา

แผนพัฒนาท้องถิ่น (พ.ศ.2566-2570)

องค์การบริหารส่วนตำบลหนองเต่า อำเภอบ้านหมี่ จังหวัดลพบุรี

ก.ยุทธศาสตร์จังหวัดที่ : 1. สร้างมูลค่าเพิ่มด้านอาหารปลอดภัย

ข.ยุทธศาสตร์การพัฒนาขององค์กรปกครองส่วนท้องถิ่นในเขตจังหวัดลพบุรี : 1.การพัฒนาศักยภาพทางเศรษฐกิจเชิงสร้างสรรค์

1.ยุทธศาสตร์ : 2. การพัฒนาทรัพยากรมนุษย์

## 2.6 แผนงานอุตสาหกรรมและการโยธา

ที่	โครงการ	วัตถุประสงค์	เป้าหมาย (ผลผลิตของโครงการ)	งบประมาณและที่ผ่านมา				ตัวชี้วัด (KPI)	ผลที่คาดว่าจะได้รับ	หน่วยงาน รับผิดชอบ
				2566 (บาท)	2567 (บาท)	2568 (บาท)	2569 (บาท)			
70	ก่อสร้างรางระบายน้ำจากบ้านนายงษ์ยี่ สูดตาดึงบ้านนายประทวน แสงแดง	เพื่อจัดบริการสาธารณะด้าน (สาธารณสุขโปโค)ให้	ก่อสร้างรางระบายน้ำระยะทาง100ม.	-	-	-	-	ก่อสร้างรางระบายน้ำระยะทาง100ม. (อบต.) (งบโดยประมาณ)	เพื่อจัดบริการสาธารณะด้าน (สาธารณสุขโปโค)ให้	กองช่าง
71	ก่อสร้างถนนดินพร้อมลูกรังจากนายนายสุรชาติ สูดตาดึงนายนายชานู	เพื่อจัดบริการสาธารณะด้าน (สาธารณสุขโปโค)ให้	ก่อสร้างถนนดินพร้อมลูกรังกว้าง 3 ม. ยาว 800ม.	-	-	-	-	ก่อสร้างถนนดินพร้อมลูกรังกว้าง 3 ม. ยาว 800ม. (อบต.) (งบโดยประมาณ)	เพื่อจัดบริการสาธารณะด้าน (คมนาคม)ให้	กองช่าง
72	เจาะบ่อบาดาลบริเวณที่สาธารณะสระนอก (หน่วยงานอื่น)ม.6	เพื่อจัดบริการสาธารณะด้าน (สาธารณสุขโปโค)ให้	เจาะบ่อบาดาล 1แห่ง	-	-	-	-	เจาะบ่อบาดาล 1 แห่ง (อบต.) (งบโดยประมาณ)	เพื่อจัดบริการสาธารณะด้าน (สาธารณสุขโปโค)ให้	กองช่าง
73	ก่อสร้างถนน คสล. จากบ้านร.ต.สมพงษ์ ประสิทธิ์กุลนายชัย ถึงคลอง R17 ม.6	เพื่อจัดบริการสาธารณะด้าน (คมนาคม)ให้ประชาชน	ถนนคสล.กว้าง 4 ม.ยาว 1,000ม.	-	-	-	-	ถนนคสล.กว้าง 4 ม.ยาว 1,000ม. (อบต.) (งบโดยประมาณ)	เพื่อจัดบริการสาธารณะด้าน (คมนาคม)ให้ประชาชน	กองช่าง

## รายละเอียดโครงการพัฒนา

แผนพัฒนาท้องถิ่น (พ.ศ.2566-2570)

## องค์การบริหารส่วนตำบลหนองเต่า อำเภอบ้านหมี่ จังหวัดลพบุรี

ก. ยุทธศาสตร์จังหวัดที่ : 1. สร้างมูลค่าเพิ่มด้านอาหารปลอดภัย

ข. ยุทธศาสตร์การพัฒนาขององค์กรปกครองส่วนท้องถิ่นในเขตจังหวัดลพบุรี : 1. การพัฒนาศักยภาพทางเศรษฐกิจเชิงสร้างสรรค์

1. ยุทธศาสตร์ : 2. การพัฒนาทรัพยากรมนุษย์

## 2.6 แผนงานอุตสาหกรรมและการโยธา

ที่	โครงการ	วัตถุประสงค์	เป้าหมาย (ผลผลิตของโครงการ)	งบประมาณและที่ผ่านมา				ตัวชี้วัด (KPI)	ผลที่คาดว่าจะได้รับ	หน่วยงาน รับผิดชอบ
				2566 (บาท)	2567 (บาท)	2568 (บาท)	2569 (บาท)			
75	วางท่อประปาจากแก่งค้ำ ถึงบ้านนายฤทธิเดช กระตุรงเงิน ม.6	เพื่อจัดบริการ สาธารณูปโภคให้ ประชาชน	วางท่อประปา 500ม.					100,000  (งบโดยประมาณ)	เพื่อจัดบริการ สาธารณูปโภคให้ ประชาชน	กองช่าง
76	วางท่อระบายน้ำจาก บ้านสม.มานิตา กองเงินถึง คลอง R17 ม.7	เพื่อจัดบริการ สาธารณูปโภคให้ ประชาชน	วางท่อประปา 500ม.					-	เพื่อจัดบริการ สาธารณูปโภคให้ ประชาชน	กองช่าง
77	ลงคู่อุปโภคปรับปรุงถนนจาก นานายธัชชัย กำเนินดวงถึง นานายธวัชชัย ช่างสากล ม.7	เพื่อจัดบริการสาธารณะ (คมนาคม)ให้ประชาชน	ลงคู่อุปโภคปรับปรุงถนน ยาว1,800ม.กว้าง 3ม.					200,000	เพื่อจัดบริการ (คมนาคม)ให้ ประชาชน	กองช่าง

## รายละเอียดโครงการพัฒนา

แผนพัฒนาท้องถิ่น (พ.ศ.2566-2570)

## องค์การบริหารส่วนตำบลหนองเต่า อำเภอบ้านหมี่ จังหวัดลพบุรี

ก.ยุทธศาสตร์จังหวัดที่ : 1. สร้างมูลค่าเพิ่มด้านอาหารปลอดภัย

ข.ยุทธศาสตร์การพัฒนาขององค์กรปกครองส่วนท้องถิ่นในเขตจังหวัดลพบุรี : 1.การพัฒนาศักยภาพทางเศรษฐกิจเชิงสร้างสรรค์

1.ยุทธศาสตร์ : 2. การพัฒนาทรัพยากรมนุษย์

## 2.6 แผนงานบูรณาการกรมและการโยธา

ที่	โครงการ	วัตถุประสงค์	เป้าหมาย (ผลผลิตของโครงการ)	งบประมาณและที่ผ่านมา				ตัวชี้วัด (KPI)	ผลที่คาดว่าจะได้รับ	หน่วยงาน รับผิดชอบ
				2566 (บาท)	2567 (บาท)	2568 (บาท)	2569 (บาท)			
78	เจาะบ่อบาดาล ม.7	เพื่อจัดบริการสาธารณสุข (สาธารณสุขปโคค)ให้ ประชาชน	เจาะบ่อบาดาล 1แห่ง	-	-	200,000  (อบต.) (งบโดยประมาณ)		เจาะบ่อบาดาล 1 แห่ง	เพื่อจัดบริการ สาธารณสุขปโคคให้ ประชาชน	กองช่าง
79	ก่อสร้างระบบประปา หมู่บ้าน ม.7	เพื่อจัดบริการสาธารณสุข (สาธารณสุขปโคค)ให้ ประชาชน	ก่อสร้างระบบประปา 1 แห่ง	-	-	500,000  (อบต.) (งบโดยประมาณ)		ก่อสร้างระบบ ประปา 1แห่ง	เพื่อจัดบริการ สาธารณสุขปโคคให้ ประชาชน	กองช่าง
80	ลงอุกรังปรับปรุงถนน บริเวณนายนคร จำปา ทองถึงนายนายบุญส่ง สายตา ม.7	เพื่อจัดบริการสาธารณสุข คมนาคม)ให้ประชาชน	ลงอุกรังปรับปรุงถนน ระยะทางยาว 1,750ม.	-	-	192,500( อบต.) (งบโดย ประมาณ)		ลงอุกรังปรับปรุง ถนนระยะทางยาว 1,750ม.	เพื่อจัดบริการ สาธารณสุขปโคคให้ ประชาชน	กองช่าง

## รายละเอียดโครงการพัฒนา

แผนพัฒนาท้องถิ่น (พ.ศ.2566-2570)

องค์การบริหารส่วนตำบลหนองเต่า อำเภอบ้านหมี่ จังหวัดลพบุรี

ก.ยุทธศาสตร์จังหวัดที่ : 1. สร้างมูลค่าเพิ่มด้านอาหารปลอดภัย

ข.ยุทธศาสตร์การพัฒนาขององค์กรปกครองส่วนท้องถิ่นในเขตจังหวัดลพบุรี : 1.การพัฒนาศักยภาพทางเศรษฐกิจเชิงสร้างสรรค์

1.ยุทธศาสตร์ : 2. การพัฒนาทรัพยากรมนุษย์

## 2.6 แผนงานอุตสาหกรรมและการโยธา

ที่	โครงการ	วัตถุประสงค์	เป้าหมาย (ผลผลิตของโครงการ)	งบประมาณและที่ผ่านมา				ตัวชี้วัด (KPI)	ผลที่คาดว่าจะได้รับ	หน่วยงาน รับผิดชอบ หลัก	
				2566 (บาท)	2567 (บาท)	2568 (บาท)	2569 (บาท)				2570 (บาท)
81	ซ่อมแซมถนนคสล.สาย กลาง ม.7	เพื่อจัดบริการสาธารณะ คมนาคม)ให้ประชาชน	ซ่อมแซมถนนคสล. ระยะทางยาว 3,000ม.	-				330,000 (อบต.) (งบโดยประมาณ)	ซ่อมแซมถนนคสล. ระยะทางยาว 3,000ม.	เพื่อจัดบริการ สาธารณะ)ให้ ประชาชน	กองช่าง
82	ซ่อมแซมถนนคสล.หลัง หมู่บ้าน ม.7	เพื่อจัดบริการสาธารณะ คมนาคม)ให้ประชาชน	ซ่อมแซมถนนคสล. ระยะทางยาว 3,000ม.	-				330,000 (อบต.) (งบโดยประมาณ)	ซ่อมแซมถนนคสล. ระยะทางยาว 3,000ม.	เพื่อจัดบริการ สาธารณะ)ให้ ประชาชน	กองช่าง
83	ลงคู่อรั้งปรับปรุงถนนพร้อม เสริมดินบริเวณนายนาย สมเกียรติ แสงทองถึง หนองบึงมทบตร ม.8	เพื่อจัดบริการสาธารณะ คมนาคม)ให้ประชาชน	เสริมดินพร้อมลงคู่อรั้ง ปรับปรุงถนนระยะทาง 1,500ม.	195,000 (อบต.) (งบโดยประมาณ)					ลงคู่อรั้งปรับปรุง ถนนระยะทางยาว 3,000ม.	เพื่อจัดบริการ สาธารณะ)ให้ ประชาชน	กองช่าง

## รายละเอียดโครงการพัฒนา

แผนพัฒนาท้องถิ่น (พ.ศ.2566-2570)

## องค์การบริหารส่วนตำบลหนองเต่า อำเภอบ้านหมี่ จังหวัดลพบุรี

ก.ยุทธศาสตร์จังหวัดที่ : 1. สร้างมูลค่าเพิ่มด้านอาหารปลอดภัย

ข.ยุทธศาสตร์การพัฒนาขององค์กรปกครองส่วนท้องถิ่นในเขตจังหวัดลพบุรี : 1.การพัฒนาศักยภาพทางเศรษฐกิจเชิงสร้างสรรค์

1.ยุทธศาสตร์ : 2. การพัฒนาทรัพยากรมนุษย์

## 2.6 แผนงานอุตสาหกรรมและการโยธา

ที่	โครงการ	วัตถุประสงค์	เป้าหมาย (ผลผลิตของโครงการ)	งบประมาณและที่ผ่านมา				ตัวชี้วัด (KPI)	ผลที่คาดว่าจะได้รับ	หน่วยงาน รับผิดชอบ
				2566 (บาท)	2567 (บาท)	2568 (บาท)	2569 (บาท)			
84	ลงคู่มือปรับปรุงถนนจาก บ้านนายเอภาส หัสสะถึง ข้างบ้านนายอุดม อ่อนนวน ม.8	เพื่อจัดบริการสาธารณะ คมนาคมให้ประชาชน	เสริมดินพร้อมลงคู่อริ่ง ปรับปรุงถนนระยะทาง 50ม.	10,000				ลงคู่อริ่งปรับปรุง ถนนระยะทางยาว 3,000ม.	เพื่อจัดบริการ สาธารณูปโภคให้ ประชาชน	กองช่าง
85	ปรับปรุงถนนคสล.จาก บ้านนางลัดดา สายดำถึง โค้งวัดและแยกไปบ้านนาย อัมพร พรหมพล ม.8	เพื่อจัดบริการสาธารณะ คมนาคมให้ประชาชน	ปรับปรุงถนนคสล. ระยะทาง 1,000 ม.	520,000				ก่อสร้างถนนคสล. ระยะทาง 1,000 ม.	เพื่อจัดบริการ สาธารณูปโภคให้ ประชาชน	กองช่าง

รายละเอียดโครงการพัฒนา  
แผนพัฒนาท้องถิ่น (พ.ศ.2566-2570)

องค์การบริหารส่วนตำบลหนองเต่า อำเภอบ้านหมี่ จังหวัดลพบุรี

ก.ยุทธศาสตร์จังหวัดที่ : 1. สร้างมูลค่าเพิ่มด้านอาหารปลอดภัย

ข.ยุทธศาสตร์การพัฒนาขององค์กรปกครองส่วนท้องถิ่นในเขตจังหวัดลพบุรี : 1.การพัฒนาศักยภาพทางเศรษฐกิจเชิงสร้างสรรค์

1.ยุทธศาสตร์ : 2. การพัฒนาทรัพยากรมนุษย์

2.6 แผนงานอนุรักษ์ธรรมชาติและสิ่งแวดล้อม

ที่	โครงการ	วัตถุประสงค์	เป้าหมาย (ผลผลิตของโครงการ)	งบประมาณและที่ผ่านมา				ตัวชี้วัด (KPI)	ผลที่คาดว่าจะได้รับ	หน่วยงาน รับผิดชอบ หลัก	
				2566 (บาท)	2567 (บาท)	2568 (บาท)	2569 (บาท)				2570 (บาท)
86	ลาดยางแอสฟัลต์ติกส์จาก ผู้ใหญ่สมชาย ลาภลัยถึงบ้าน นายสมเกียรติ แสงทอง ม.8	เพื่อจัดบริการสาธารณะ คมนาคน)ให้ประชาชน	ลาดยางแอสฟัลต์ติกส์ ระยะทาง 1,000 ม. กว้าง3 ม..	300,000	(งบค.) (งบโดยประมาณ)				ลาดยางแอสฟัลต์ ติกส์ ระยะทาง 1,000 ม.	เพื่อจัดบริการ สาธารณูปโภคให้ ประชาชน	กองช่าง
87	ลาดยางแอสฟัลต์ติกส์จาก สามแยกเข้าวัดสระ กระเบื้องถึงบ้านนายพลอย ตีไต้ย ม.8	เพื่อจัดบริการสาธารณะ คมนาคน)ให้ประชาชน	ลาดยางแอสฟัลต์ติกส์ ระยะทาง 1,000 ม. กว้าง4ม.	400,000	(งบค.) (งบโดยประมาณ)				ลาดยางแอสฟัลต์ ติกส์ ระยะทาง 1,000 ม.	เพื่อจัดบริการ สาธารณูปโภคให้ ประชาชน	กองช่าง

## รายละเอียดโครงการพัฒนา

แผนพัฒนาท้องถิ่น (พ.ศ.2566-2570)

องค์การบริหารส่วนตำบลหนองเต่า อำเภอบ้านหมี่ จังหวัดลพบุรี

ก. ยุทธศาสตร์จังหวัดที่ : 1. สร้างมูลค่าเพิ่มด้านอาหารปลอดภัย

ข. ยุทธศาสตร์การพัฒนาขององค์กรปกครองส่วนท้องถิ่นในเขตจังหวัดลพบุรี : 1. การพัฒนาศักยภาพทางเศรษฐกิจเชิงสร้างสรรค์

1. ยุทธศาสตร์ : 2. การพัฒนาทรัพยากรมนุษย์

## 2.6 แผนงานอุตสาหกรรมและการโยธา

ที่	โครงการ	วัตถุประสงค์	เป้าหมาย (ผลผลิตของโครงการ)	งบประมาณและที่ผ่านมา				ตัวชี้วัด (KPI)	ผลที่คาดว่าจะได้รับ	หน่วยงาน รับผิดชอบ	
				2566 (บาท)	2567 (บาท)	2568 (บาท)	2569 (บาท)				2570 (บาท)
88	ลาดยางแอสฟัลต์ติกส์จาก นายนายสมชาย ทัสสะถึงนา นายทองศรี พิลา ม.8	เพื่อจัดบริการสาธารณสุข คมนาคม)ให้ประชาชน	ลาดยางแอสฟัลต์ติกส์ ระยะทาง 1,000 ม. กว้าง4ม.	400,000  (อบต.) (งบโดยประมาณ)	2567 (บาท)	2568 (บาท)	2569 (บาท)	2570 (บาท)	ลาดยางแอสฟัลต์ ติกส์ ระยะทาง 1,000 ม.	เพื่อจัดบริการ สาธารณสุขโปเโคให้ ประชาชน	กองช่าง
89	ลาดยางแอสฟัลต์ติกส์จาก สระหลวงถึงนายนายสมชาย ทัสสะม.8	เพื่อจัดบริการสาธารณสุข คมนาคม)ให้ประชาชน	ลาดยางแอสฟัลต์ติกส์ ระยะทาง 1,000 ม. กว้าง4ม.	-  (อบต.) (งบโดยประมาณ)	- (บาท)	400,000  (อบต.) (งบโดยประมาณ)	- (บาท)	- (บาท)	ลาดยางแอสฟัลต์ ติกส์ ระยะทาง 1,000 ม.	เพื่อจัดบริการ สาธารณสุขโปเโคให้ ประชาชน	กองช่าง
90	ลาดยางแอสฟัลต์ติกส์จาก จากสะพานร.ร. วัดสระ กระเบื้องถึงคลองลำโพ ทอง ม.8	เพื่อจัดบริการสาธารณสุข คมนาคม)ให้ประชาชน	ลาดยางแอสฟัลต์ติกส์ ระยะทาง 1,000 ม. กว้าง4ม.	-  (อบต.) (งบโดยประมาณ)	- (บาท)	400,000  (อบต.) (งบโดยประมาณ)	- (บาท)	- (บาท)	ลาดยางแอสฟัลต์ ติกส์ ระยะทาง 1,000 ม.	เพื่อจัดบริการ สาธารณสุขโปเโคให้ ประชาชน	กองช่าง

## รายละเอียดโครงการพัฒนา

แผนพัฒนาท้องถิ่น (พ.ศ.2566-2570)

องค์การบริหารส่วนตำบลหนองเต่า อำเภอบ้านหมี่ จังหวัดลพบุรี

กลยุทธ์จังหวัดที่ : 1. สร้างมูลค่าเพิ่มด้านอาหารปลอดภัย

ยุทธศาสตร์การพัฒนาขององค์กรปกครองส่วนท้องถิ่นในเขตจังหวัดลพบุรี : 1.การพัฒนาศักยภาพทางเศรษฐกิจเชิงสร้างสรรค์

1.ยุทธศาสตร์ : 2. การพัฒนาทรัพยากรมนุษย์

## 2.6 แผนงานอุตสาหกรรมและการโยธา

ที่	โครงการ	วัตถุประสงค์	เป้าหมาย (ผลผลิตของโครงการ)	งบประมาณและที่ผ่านมา				ตัวชี้วัด (KPI)	ผลที่คาดว่าจะได้รับ	หน่วยงาน รับผิดชอบ หลัก	
				2566 (บาท)	2567 (บาท)	2568 (บาท)	2569 (บาท)				2570 (บาท)
91	ลงอุโมงค์ปรับปรุงถนนบริเวณสระหลวงถึงนายสมชาย ทัสสะและแยกนายภคเดชดำรงค์ ลิมพรงเกียรติ	เพื่อจัดบริการสาธารณะคมนาคมให้แก่ประชาชน	ลงอุโมงค์ปรับปรุงถนนระยะทาง 1,000 ม.	-	110,000	2568 (บาท)	2569 (บาท)	2570 (บาท)	ก่อสร้างถนนคสล. ระยะทาง 1,000 มพร้อมวางท่อระบายน้ำขนาดเส้นผ่านศูนย์กลาง0.40ม.	เพื่อจัดบริการสาธารณูปโภคให้ประชาชน	กองช่าง
92	ปรับปรุงถนนลูกรังจากนายประทีป เงินทองถึงนางอุดม เกตุเฝือก ม.8	เพื่อจัดบริการสาธารณะด้านคมนาคมให้แก่ประชาชน	ปรับปรุงถนนลูกรังกว้าง 3ม.ยาว 700 ม.	-	-	-	-	110,000 (อปต.) (งบโดยประมาณ)	ปรับปรุงถนนลูกรัง กว้าง 3ม.ยาว 700 ม.	เพื่อจัดบริการสาธารณะด้านคมนาคม)ให้ประชาชน	กองช่าง



รายละเอียดโครงการพัฒนา  
แผนพัฒนาท้องถิ่น (พ.ศ.2566-2570)  
องค์การบริหารส่วนตำบลหนองเต่า อำเภอบ้านหมี่ จังหวัดลพบุรี

ก.ยุทธศาสตร์จังหวัดที่ : 1. สร้างมูลค่าเพิ่มด้านอาหารปลอดภัย

ข.ยุทธศาสตร์การพัฒนาขององค์กรปกครองส่วนท้องถิ่นในเขตจังหวัดลพบุรี : 1.การพัฒนาศักยภาพทางเศรษฐกิจเชิงสร้างสรรค์

1.ยุทธศาสตร์ : 2. การพัฒนาทรัพยากรมนุษย์

2.6 แผนงานอุตสาหกรรมและการโยธา

ที่	โครงการ	วัตถุประสงค์	เป้าหมาย (ผลผลิตของโครงการ)	งบประมาณและที่ผ่านมา				ตัวชี้วัด (KPI)	ผลที่คาดว่าจะได้รับ	หน่วยงาน รับผิดชอบ หลัก
				2566 (บาท)	2567 (บาท)	2568 (บาท)	2569 (บาท)			
93	ปรับปรุงถนนลูกรังจากนางอู่ทัย บุษยิถึงนางสาวสุรรัตน์ รักษาพงษ์ ม.8	เพื่อจัดบริการสาธารณะด้าน (คมนาคม)ให้ประชาชน	ปรับปรุงถนนลูกรังกว้าง 3ม.ยาว 600 ม.	-	-	-	2570 (บาท)	ปรับปรุงถนนลูกรัง กว้าง 3ม.ยาว 600 ม. (งบโดยประมาณ)	เพื่อจัดบริการ สาธารณะด้าน (คมนาคม)ให้ ประชาชน	กองช่าง

รายละเอียดโครงการพัฒนา  
แผนพัฒนาท้องถิ่น (พ.ศ.2566-2570)  
องค์การบริหารส่วนตำบลหนองเต่า อำเภอบ้านหมี่ จังหวัดลพบุรี

ก.ยุทธศาสตร์จังหวัดที่ : 1. สร้างมูลค่าเพิ่มด้านอาหารปลอดภัย

ข.ยุทธศาสตร์การพัฒนาขององค์กรปกครองส่วนท้องถิ่นในเขตจังหวัดลพบุรี : 1. การพัฒนาศักยภาพทางเศรษฐกิจเชิงสร้างสรรค์

1.ยุทธศาสตร์ : 2. การพัฒนาทรัพยากรมนุษย์

2.6 แผนงานอุตสาหกรรมและการโยธา

ที่	โครงการ	วัตถุประสงค์	เป้าหมาย (ผลผลิตของโครงการ)	งบประมาณและที่ผ่านมา				ตัวชี้วัด (KPI)	ผลที่คาดว่าจะได้รับ	หน่วยงาน รับผิดชอบ หลัก	
				2566 (บาท)	2567 (บาท)	2568 (บาท)	2569 (บาท)				
94	วางท่อระบายน้ำจากบ้าน นายประจวบ บัวสาถึงบ้าน นายจิว ลิ่มทรงเกียรติ ม.8	เพื่อจัดบริการ สาธารณะด้าน (สาธารณูปโภค)ให้ ประชาชน	วางท่อระบายน้ำ ระยะทาง100ม.	-	-	-	2569 (บาท)	2570 (บาท)	วางท่อระบายน้ำ ระยะทาง100ม.  (งบโดยประมาณ)  (งบโดยประมาณ)	เพื่อจัดบริการ สาธารณะด้าน สาธารณูปโภค)ให้ ประชาชน	กองช่าง

รายละเอียดโครงการพัฒนา  
แผนพัฒนาท้องถิ่น (พ.ศ.2566-2570)  
องค์การบริหารส่วนตำบลหนองเต่า อำเภอบ้านหมี่ จังหวัดลพบุรี

ก.ยุทธศาสตร์จังหวัดที่ : 1. สร้างมูลค่าเพิ่มด้านอาหารปลอดภัย

ข.ยุทธศาสตร์การพัฒนาขององค์กรปกครองส่วนท้องถิ่นในเขตจังหวัดลพบุรี : 1.การพัฒนาศักยภาพทางเศรษฐกิจเชิงสร้างสรรค์

1.ยุทธศาสตร์ : 2. การพัฒนาทรัพยากรมนุษย์

2.6 แผนงานงานอุตสาหกรรมและการโยธา

ที่	โครงการ	วัตถุประสงค์	เป้าหมาย (ผลผลิตของโครงการ)	งบประมาณและที่ผ่านมา				ตัวชี้วัด (KPI)	ผลที่คาดว่าจะได้รับ	หน่วยงาน รับผิดชอบ หลัก
				2566 (บาท)	2567 (บาท)	2568 (บาท)	2569 (บาท)			
95	วางท่อระบายน้ำจากโค้งวัดสระกระเบื้องถึงบ้านนางลัดดา สายดำ ม.8	เพื่อจัดบริการสาธารณะด้าน (สาธารณสุข) ให้ประชาชน	วางท่อระบายน้ำระยะทาง250ม.	-	-	-	-	วางท่อระบายน้ำระยะทาง 250ม.	เพื่อจัดบริการสาธารณะด้าน (สาธารณสุข) ให้ประชาชน	กองช่าง
96	ก่อสร้างถนน คล.จากนายประทุม เกตุเือกถึงบ้านนายอดุม อ่อนนวน ม.8	เพื่อจัดบริการสาธารณะด้าน (คมนาคม) ให้ประชาชน	ถนนคล.กว้าง 3 ม.ยาว 200ม.	-	-	-	-	ถนนคล.กว้าง 3 ม.ยาว 200ม.	เพื่อจัดบริการสาธารณะด้าน (คมนาคม) ให้ประชาชน	กองช่าง

รายละเอียดโครงการพัฒนา  
แผนพัฒนาท้องถิ่น (พ.ศ.2566-2570)

องค์การบริหารส่วนตำบลหนองเต่า อำเภอบ้านหมี่ จังหวัดลพบุรี

ก.ยุทธศาสตร์จังหวัดที่ : 1. สร้างมูลค่าเพิ่มด้านอาหารปลอดภัย

ข.ยุทธศาสตร์การพัฒนาขององค์กรปกครองส่วนท้องถิ่นในเขตจังหวัดลพบุรี : 1.การพัฒนาศักยภาพทางเศรษฐกิจเชิงสร้างสรรค์

1.ยุทธศาสตร์ : 2. การพัฒนาทรัพยากรมนุษย์

2.6 แผนงานอุตสาหกรรมและการโยธา

ที่	โครงการ	วัตถุประสงค์	เป้าหมาย (ผลผลิตของโครงการ)	งบประมาณและที่ผ่านมา				ตัวชี้วัด (KPI)	ผลที่คาดว่าจะได้รับ	หน่วยงาน รับผิดชอบ หลัก	
				2566 (บาท)	2567 (บาท)	2568 (บาท)	2569 (บาท)				2570 (บาท)
97	ปรับปรุงถนนลูกรังจาก นายพลอย์ ดีไธย ถึงนา นางสุริภรณ์ แสงสะอาด ม.8	เพื่อจัดบริการ สาธารณะด้าน (คมนาคม)ให้ประชาชน	ปรับปรุงถนนลูกรัง ระยะทาง1,500ม	-	-	-	-	165,000 (อปต.)X(งบ โดยประมาณ )	ปรับปรุงถนนลูกรัง ระยะทาง1,500ม	เพื่อจัดบริการ สาธารณะด้าน (คมนาคม)ให้ ประชาชน	กองช่าง
98	ปรับปรุงถนนลูกรังจาก นายนายมนตรี สุขกำเนิดถึง นายนายทองจันทร์ หนูเผ่า ม.8	เพื่อจัดบริการ สาธารณะด้าน (คมนาคม)ให้ประชาชน	ปรับปรุงถนนลูกรัง ระยะทาง 500ม	-	-	-	-	55,000 (อปต.)X(งบ โดยประมาณ )	ปรับปรุงถนนลูกรัง ระยะทาง 500ม	เพื่อจัดบริการ สาธารณะด้าน (คมนาคม)ให้ ประชาชน	กองช่าง
99	ปรับปรุงถนนลูกรังจาก บ้านนายบุญยัง เป้าแก้วถึง บ้านนายพรเทพ ป้องเดช ม.8	เพื่อจัดบริการ สาธารณะด้าน (คมนาคม)ให้ประชาชน	ปรับปรุงถนนลูกรัง ระยะทาง 30ม	-	-	-	-	10,000 (อปต.)X(งบ โดยประมาณ )	ปรับปรุงถนนลูกรัง ระยะทาง 30ม	เพื่อจัดบริการ สาธารณะด้าน (คมนาคม)ให้ ประชาชน	กองช่าง

## รายละเอียดโครงการพัฒนา

แผนพัฒนาท้องถิ่น (พ.ศ.2566-2570)

องค์การบริหารส่วนตำบลหนองเต่า อำเภอบ้านหมี่ จังหวัดลพบุรี

ก.ยุทธศาสตร์จังหวัดที่ : 1. สร้างมูลค่าเพิ่มด้านอาหารปลอดภัย

ข.ยุทธศาสตร์การพัฒนาขององค์การปกครองส่วนท้องถิ่นในเขตจังหวัดลพบุรี : 1.การพัฒนาศักยภาพทางเศรษฐกิจเชิงสร้างสรรค์

1.ยุทธศาสตร์ : 2. การพัฒนาทรัพยากรมนุษย์

## 2.6 แผนงานอุตสาหกรรมและการโยธา

ที่	โครงการ	วัตถุประสงค์	เป้าหมาย (ผลผลิตของโครงการ)	งบประมาณและที่ผ่านมา				ตัวชี้วัด (KPI)	ผลที่คาดว่าจะได้รับ	หน่วยงาน รับผิดชอบ
				2566 (บาท)	2567 (บาท)	2568 (บาท)	2569 (บาท)			
100	ก่อสร้างที่ทำการอบต.	เพื่อใช้เป็นสำนักงาน อบต.	อาคารสำนักงาน 1 อาคาร	10,000,000 (อบต.)\x(งบ โดยประมาณ)	10,000,000 (อบต.)\x(งบ โดยประมาณ)	10,000,000 (อบต.)\x(งบ โดยประมาณ)	10,000,000 (อบต.)\x(งบ โดยประมาณ)	อาคารสำนักงาน 1 อาคาร	อบต.สามารถ ปฏิบัติงานได้ดีและ มีประสิทธิภาพ	กองช่าง
101	โครงการก่อสร้างโรงจอดรถอบต.หนองเต่า	เพื่อใช้ในการจอดรถ ประชาชนที่มาติดต่อ ราชการอบต.หนองเต่า	โรงจอดรถ อบต.หนอง เต่า 1 แห่ง	500,000( อบต.)\x(งบ โดยประมาณ)	500,000( อบต.)\x(งบ โดยประมาณ)	500,000( อบต.)\x(งบ โดยประมาณ)	500,000( อบต.)\x(งบ โดยประมาณ)	โรงจอดรถ อบต. หนองเต่า 1 แห่ง	ประชาชนได้รับ ความสะดวกใน การมาติดต่อ ราชการ	กองช่าง
102	โครงการติดตั้งป้ายทาง หลวงท้องถิ่น	เพื่อควบคุมทางหลวง ท้องถิ่น	1 โครงการ/ปี	-	-	-	100,000 (อบต.) (งบโดยประมาณ)	1 โครงการ/ปี	ประชาชน/อบต. ได้ทราบหมายเลข ทะเบียนคุมทาง หลวงท้องถิ่น	กองช่าง

รายละเอียดโครงการพัฒนา  
แผนพัฒนาท้องถิ่น (พ.ศ.2566-2570)  
องค์การบริหารส่วนตำบลหนองเต่า อำเภอบ้านหมี่ จังหวัดลพบุรี

ก.ยุทธศาสตร์จังหวัดที่ : 1. สร้างมูลค่าเพิ่มด้านอาหารปลอดภัย

ข.ยุทธศาสตร์การพัฒนาขององค์กรปกครองส่วนท้องถิ่นในเขตจังหวัดลพบุรี : 1.การพัฒนาศักยภาพทางเศรษฐกิจเชิงสร้างสรรค์

1.ยุทธศาสตร์ : 2. การพัฒนาทรัพยากรมนุษย์

2.6 แผนงานอุตสาหกรรมและการโยธา

ที่	โครงการ	วัตถุประสงค์	เป้าหมาย (ผลผลิตของโครงการ)	งบประมาณและที่ผ่านมา				ตัวชี้วัด (KPI)	ผลที่คาดว่าจะได้รับ	หน่วยงาน รับผิดชอบ หลัก
				2566 (บาท)	2567 (บาท)	2568 (บาท)	2569 (บาท)			
103	โครงการปรับปรุงพื้นที่ คอนกรีตพร้อมปูกระเบื้อง ศพด.บ้านโคกสุข(กอง การศึกษา)	วัตถุประสงค์ ศูนย์พัฒนาเด็กเล็กให้ น้ำอยู่และปลอดภัย	พื้นที่คอนกรีตพร้อมปู กระเบื้อง ขนาดกว้าง6 ม. ยาว 24 ม.	70,000 (อบต.) (งบโดยประมาณ)	70,000 (อบต.) (งบโดยประมาณ)	70,000 (อบต.) (งบโดยประมาณ)	70,000 (อบต.) (งบโดยประมาณ)	พื้นที่คอนกรีต พร้อมปูกระเบื้อง ขนาดกว้าง6 ม. ยาว 24 ม.	เกิดศูนย์พัฒนาเด็ก เล็กน้ำอยู่และ ปลอดภัย	กอง การศึกษา ศาลา และ วัฒนธรรม
104	โครงการปรับปรุงพื้นที่ คอนกรีต ศพด.บ้านสระ กระเบื้อง(กองการศึกษา)	วัตถุประสงค์ ศูนย์พัฒนาเด็กเล็กให้ น้ำอยู่และปลอดภัย	พื้นที่คอนกรีต ขนาด กว้าง 6 ม. ยาว 24 ม.	55,000 (อบต.) (งบโดยประมาณ)	55,000 (อบต.) (งบโดยประมาณ)	55,000 (อบต.) (งบโดยประมาณ)	55,000 (อบต.) (งบโดยประมาณ)	พื้นที่คอนกรีต ขนาดกว้าง 6 ม. ยาว 24 ม.	เกิดศูนย์พัฒนาเด็ก เล็กน้ำอยู่และ ปลอดภัย	กอง การศึกษา ศาลา และ วัฒนธรรม

## รายละเอียดโครงการพัฒนา

แผนพัฒนาท้องถิ่น (พ.ศ.2566-2570)

องค์การบริหารส่วนตำบลหนองเต่า อำเภอบ้านหมี่ จังหวัดลพบุรี

ก.ยุทธศาสตร์จังหวัดที่ : 1. สร้างมูลค่าเพิ่มด้านอาหารปลอดภัย

ข.ยุทธศาสตร์การพัฒนาขององค์การปกครองส่วนท้องถิ่นในเขตจังหวัดลพบุรี : 1.การพัฒนาศักยภาพทางเศรษฐกิจเชิงสร้างสรรค์

1.ยุทธศาสตร์ : 2. การพัฒนาทรัพยากรมนุษย์

## 2.6 แผนงานอุตสาหกรรมและการโยธา

ที่	โครงการ	วัตถุประสงค์	เป้าหมาย (ผลผลิตของโครงการ)	งบประมาณและที่ผ่านมา				ตัวชี้วัด (KPI)	ผลที่คาดว่าจะได้รับ	หน่วยงาน รับผิดชอบหลัก
				2566 (บาท)	2567 (บาท)	2568 (บาท)	2569 (บาท)			
105	โครงการปรับปรุงพื้นที่ คอนกรีต ศพด.บ้านสระ กระเบื้อง (ศาลาพักร้อน) (กองการศึกษา)	ศูนย์พัฒนาเด็กเล็กให้ นำอยู่และปลอดภัย	เทพื้นคอนกรีต ขนาด กว้าง 6 ม. ยาว 6 ม.	14,000 (อบต.) (งบโดยประมาณ)	14,000 (อบต.) (งบโดยประมาณ)	14,000 (อบต.) (งบโดยประมาณ)	14,000 (อบต.) (งบโดยประมาณ)	เทพื้นคอนกรีต ขนาดกว้าง 6 ม. ยาว 6 ม.	เกิดศูนย์พัฒนาเด็ก เล็กนำอยู่และ ปลอดภัย	กอง การศึกษา และ วัฒนธรรม
	รวม 105 โครงการ			14,736,000	13,175,000	14,153,500	13,545,000	22,951,000		

## รายละเอียดโครงการพัฒนา

แผนพัฒนาท้องถิ่น (พ.ศ.2561-2565)

## องค์การบริหารส่วนตำบลหนองเต่า อำเภอบ้านหมี่ จังหวัดลพบุรี

ก.ยุทธศาสตร์จังหวัดที่ : 3. พัฒนาลพบุรีเมืองสะอาดและสังคมคุณภาพ

ข.ยุทธศาสตร์การพัฒนาขององค์กรปกครองส่วนท้องถิ่นในเขตจังหวัดลพบุรี : 4.บริหารจัดการทรัพยากรธรรมชาติและสิ่งแวดล้อมที่ยั่งยืน

1.ยุทธศาสตร์ : 2. การพัฒนาทรัพยากรมนุษย์

## 2.7.1 แผนงานสร้างความเข้มแข็งของชุมชน

ที่	โครงการ	วัตถุประสงค์	เป้าหมาย (ผลผลิตของโครงการ)	งบประมาณและที่ผ่านมา						ตัวชี้วัด (KPI)	ผลที่คาดว่าจะได้รับ	หน่วยงาน รับผิดชอบหลัก
				2561 (บาท)	2562 (บาท)	2563 (บาท)	2564 (บาท)	2565 (บาท)				
1	โครงการแก้ไขปัญหาขยะในชุมชน	เพื่อสนับสนุนกิจกรรมต่างๆในการแก้ไขปัญหาขยะในชุมชน	1 โครงการ/ปี	50,000 (อปต.) (งบโดยประมาณ)	50,000 (อปต.) (งบโดยประมาณ)	50,000 (อปต.) (งบโดยประมาณ)	50,000 (อปต.) (งบโดยประมาณ)	50,000 (อปต.) (งบโดยประมาณ)	1 โครงการ/ปี	สามารถลดปัญหาขยะตกค้างได้	สำนักงานปลัด	
2	โครงการรณรงค์ส่งเสริมสนับสนุนคุ้มครอง ดูแล บำรุงรักษาทรัพยากรธรรมชาติและสิ่งแวดล้อม	เพื่อรณรงค์ส่งเสริมสนับสนุนคุ้มครอง ดูแล บำรุงรักษา ทรัพยากรธรรมชาติและสิ่งแวดล้อมตามนโยบายของรัฐและคำสั่งของทาง	1 โครงการ/ปี	10,000 (อปต.) (งบโดยประมาณ)	10,000 (อปต.) (งบโดยประมาณ)	10,000 (อปต.) (งบโดยประมาณ)	10,000 (อปต.) (งบโดยประมาณ)	10,000 (อปต.) (งบโดยประมาณ)	1 โครงการ/ปี	ทรัพยากรธรรมชาติและสิ่งแวดล้อมได้รับคุ้มครองดูแล บำรุงรักษา	สำนักงานปลัด	
3	โครงการส่งเสริมสนับสนุนโครงการอันเนื่องมาจากพระราชดำริ และตาม	เพื่อส่งเสริมสนับสนุนโครงการอันเนื่องมาจากพระราชดำริ และตาม	1 โครงการ/ปี	10,000 (อปต.) (งบโดยประมาณ)	10,000 (อปต.) (งบโดยประมาณ)	10,000 (อปต.) (งบโดยประมาณ)	10,000 (อปต.) (งบโดยประมาณ)	10,000 (อปต.) (งบโดยประมาณ)	1 โครงการ/ปี	โครงการอันเนื่องมาจากพระราชดำริ และ	สำนักงานปลัด	
รวม	3 โครงการ	-	-	70,000	70,000	70,000	70,000	70,000	-	-	-	



## รายละเอียดโครงการพัฒนา

แผนพัฒนาท้องถิ่น (พ.ศ.2566-2570)

องค์กรบริหารส่วนตำบลหนองเต่า อำเภอบ้านหมี่ จังหวัดลพบุรี

ก.ยุทธศาสตร์จังหวัดที่ : 3. พัฒนาลพบุรีเมืองสะอาดและสังคมคุณภาพ

ข.ยุทธศาสตร์การพัฒนาขององค์กรปกครองส่วนท้องถิ่นในเขตจังหวัดลพบุรี : 5.การบริหารจัดการองค์กรปกครองส่วนท้องถิ่นให้มีประสิทธิภาพ

1.ยุทธศาสตร์ : 2. การพัฒนาทรัพยากรมนุษย์อย่างยั่งยืน

## 2.7.2 แผนงานสร้างความเข้มแข็งของชุมชน

ที่	โครงการ	วัตถุประสงค์	เป้าหมาย (ผลผลิตของโครงการ)	งบประมาณและที่ผ่านมา					ตัวชี้วัด (KPI)	ผลที่คาดว่าจะได้รับ	หน่วยงาน รับผิดชอบหลัก
				2566 (บาท)	2567 (บาท)	2568 (บาท)	2569 (บาท)	2570 (บาท)			
1	โครงการจัดประชุมเชิงปฏิบัติการณ์เพื่อทบทวนแผนชุมชน	เพื่อระดมความคิดเห็นปัญหาและความต้องการในการทบทวนแผนชุมชน	1 โครงการ/ปี	35,000 (อบต.) (งบโดยประมาณ)	35,000 (อบต.) (งบโดยประมาณ)	35,000 (อบต.) (งบโดยประมาณ)	35,000 (อบต.) (งบโดยประมาณ)	35,000 (อบต.) (งบโดยประมาณ)	1 โครงการ/ปี	สามารถทบทวนแผนชุมชนครอบคลุมทุกหมู่บ้าน	สำนักงานปลัด
2	โครงการจัดประชุมประชาคมตำบลเพื่อเชื่อมโยงแผนชุมชนสู่แผนพัฒนาตำบล	เพื่อระดมความคิดเห็นปัญหาและความต้องการเพื่อเชื่อมโยงแผนชุมชนสู่แผนพัฒนาตำบล	1 โครงการ/ปี	15,000 (อบต.) (งบโดยประมาณ)	15,000 (อบต.) (งบโดยประมาณ)	15,000 (อบต.) (งบโดยประมาณ)	15,000 (อบต.) (งบโดยประมาณ)	15,000 (อบต.) (งบโดยประมาณ)	1 โครงการ/ปี	สามารถเชื่อมโยงแผนชุมชนสู่แผนพัฒนาตำบลได้อย่างถูกต้องครบถ้วน	สำนักงานปลัด
<b>รวม</b>	<b>2 โครงการ</b>		-	50,000	50,000	50,000	50,000	50,000	-	-	-

## รายละเอียดโครงการพัฒนา

แผนพัฒนาท้องถิ่น (พ.ศ.2566-2570)

## องค์การบริหารส่วนตำบลหนองเต่า อำเภอบ้านหมี่ จังหวัดลพบุรี

ก.ยุทธศาสตร์จังหวัดที่ : 3. พัฒนาลพบุรีเมืองสะอาดและสังคมคุณภาพ

ข.ยุทธศาสตร์การพัฒนาขององค์กรปกครองส่วนท้องถิ่นในเขตจังหวัดลพบุรี : 3. เพิ่มขีดความสามารถทางการศึกษาและพัฒนาคุณภาพชีวิต

1.ยุทธศาสตร์ : 2. การพัฒนาทรัพยากรมนุษย์อย่างยั่งยืน

## 2.8 แผนงานการศึกษา วัฒนธรรมและนันทนาการ

ที่	โครงการ	วัตถุประสงค์	เป้าหมาย (ผลผลิตของโครงการ)	งบประมาณและที่ผ่านมา					ตัวชี้วัด (KPI)	ผลที่คาดว่าจะได้รับ	หน่วยงาน รับผิดชอบหลัก
				2566 (บาท)	2567 (บาท)	2568 (บาท)	2569 (บาท)	2570 (บาท)			
1	โครงการจัดการแข่งขันกีฬาภายในตำบลหนองเต่า	เพื่อสนับสนุนการรวมกลุ่มของประชาชนในการออกกำลังกายและเล่นกีฬา	1 โครงการ/ปี	70,000 (อบต.) (งบโดยประมาณ)	70,000 (อบต.) (งบโดยประมาณ)	70,000 (อบต.) (งบโดยประมาณ)	70,000 (อบต.) (งบโดยประมาณ)	70,000 (อบต.) (งบโดยประมาณ)	1 โครงการ/ปี	เกิดการรวมกลุ่มของประชาชนในการออกกำลังกายและเล่นกีฬา	กองการศึกษา ศาสนาและ วัฒนธรรม
2	โครงการจัดการแข่งขันกีฬานักเรียนพัฒนาศูนย์พัฒนาเด็กเล็กตำบลหนองเต่า	เพื่อสนับสนุนการเล่นกีฬาตามความถนัดของเด็กเล็กและส่งเสริมพัฒนาการของเด็กเล็ก	1 โครงการ/ปี	20,000 (อบต.) (งบโดยประมาณ)	30,000 (อบต.) (งบโดยประมาณ)	30,000 (อบต.) (งบโดยประมาณ)	30,000 (อบต.) (งบโดยประมาณ)	30,000 (อบต.) (งบโดยประมาณ)	1 โครงการ/ปี	เด็กเล็กได้เล่นกีฬาต่างๆและมีพัฒนาการที่ดี	กองการศึกษา ศาสนาและ วัฒนธรรม
3	โครงการจัดตั้งนักกีฬาหรือนักกรีฑาเข้าร่วมการแข่งขันภายนอกองค์กร	เพื่อสร้างเสริมประสบการณ์ในการเล่นกีฬาประเภทต่างๆให้กับประชาชน	1 โครงการ/ปี	40,000 (อบต.) (งบโดยประมาณ)	40,000 (อบต.) (งบโดยประมาณ)	40,000 (อบต.) (งบโดยประมาณ)	40,000 (อบต.) (งบโดยประมาณ)	40,000 (อบต.) (งบโดยประมาณ)	1 โครงการ/ปี	ประชาชนมีประสบการณ์ในการเล่นกีฬาประเภทต่างๆ	กองการศึกษา ศาสนาและ วัฒนธรรม

## รายละเอียดโครงการพัฒนา

แผนพัฒนาท้องถิ่น (พ.ศ.2566-2570)

## องค์การบริหารส่วนตำบลหนองเต่า อำเภอบ้านหมี่ จังหวัดลพบุรี

ก.ยุทธศาสตร์จังหวัดที่ : 3. พัฒนาลพบุรีเมืองสะอาดและสังคมคุณภาพ

ข.ยุทธศาสตร์การพัฒนาขององค์กรปกครองส่วนท้องถิ่นในเขตจังหวัดลพบุรี : 3. เพิ่มขีดความสามารถทางการศึกษาและพัฒนาคุณภาพชีวิต

1.ยุทธศาสตร์ : 2. การพัฒนาทรัพยากรมนุษย์อย่างยั่งยืน

## 2.8 แผนงานการศึกษา วัฒนธรรมและนันทนาการ

ที่	โครงการ	วัตถุประสงค์	เป้าหมาย (ผลผลิตของโครงการ)	งบประมาณและที่ผ่านมา					ตัวชี้วัด (KPI)	ผลที่คาดว่าจะได้รับ	หน่วยงาน รับผิดชอบหลัก
				2566 (บาท)	2567 (บาท)	2568 (บาท)	2569 (บาท)	2570 (บาท)			
4	โครงการพัฒนาและส่งเสริม การกีฬาให้กับประชาชน	เพื่อส่งเสริมให้ประชาชน ออกกำลังกายโดยการ เล่นกีฬาประเภทต่างๆ และมีสุขภาพร่างกาย แข็งแรง	1 โครงการ/ปี	100,000 (อบต.) (งบโดยประมาณ)	100,000 (อบต.) (งบโดยประมาณ)	100,000 (อบต.) (งบโดยประมาณ)	100,000 (อบต.) (งบโดยประมาณ)	100,000 (อบต.) (งบโดยประมาณ)	1 โครงการ/ปี	ประชาชนออก กำลังกายโดยการ เล่นกีฬาประเภท ต่างๆและมีสุขภาพ ร่างกายแข็งแรง	กองการศึกษา ศาสนาและ วัฒนธรรม
5	โครงการวันพ่อแห่งชาติ	เพื่อจัดกิจกรรมเนื่องใน วันพ่อแห่งชาติ	1 โครงการ/ปี	50,000 (อบต.) (งบโดยประมาณ)	50,000 (อบต.) (งบโดยประมาณ)	50,000 (อบต.) (งบโดยประมาณ)	50,000 (อบต.) (งบโดยประมาณ)	50,000 (อบต.) (งบโดยประมาณ)	1 โครงการ/ปี	ประชาชนตระหนัก และให้ความสำคัญ วันพ่อแห่งชาติ	กองการศึกษา ศาสนาและ วัฒนธรรม
6	โครงการวันแม่แห่งชาติ	เพื่อจัดกิจกรรมเนื่องใน วันแม่แห่งชาติ	1 โครงการ/ปี	50,000 (อบต.) (งบโดยประมาณ)	50,000 (อบต.) (งบโดยประมาณ)	50,000 (อบต.) (งบโดยประมาณ)	50,000 (อบต.) (งบโดยประมาณ)	50,000 (อบต.) (งบโดยประมาณ)	1 โครงการ/ปี	ประชาชนตระหนัก และให้ความสำคัญ วันแม่แห่งชาติ	กองการศึกษา ศาสนาและ วัฒนธรรม

## รายละเอียดโครงการพัฒนา

แผนพัฒนาท้องถิ่น (พ.ศ.2566-2570)

องค์การบริหารส่วนตำบลหนองเต่า อำเภอบ้านหมี่ จังหวัดลพบุรี

ก.ยุทธศาสตร์จังหวัดที่ : 3. พัฒนาลพบุรีเมืองสะอาดและสังคมคุณภาพ

ข.ยุทธศาสตร์การพัฒนาขององค์กรปกครองส่วนท้องถิ่นในเขตจังหวัดลพบุรี : 3. เพิ่มขีดความสามารถทางการศึกษาและพัฒนาคุณภาพชีวิต

1.ยุทธศาสตร์ : 2. การพัฒนาทรัพยากรมนุษย์อย่างยั่งยืน

## 2.8 แผนงานการศึกษา วัฒนธรรมและนันทนาการ

ที่	โครงการ	วัตถุประสงค์	เป้าหมาย (ผลผลิตของโครงการ)	งบประมาณและที่ผ่านมา					ตัวชี้วัด (KPI)	ผลที่คาดว่าจะได้รับ	หน่วยงาน รับผิดชอบหลัก
				2566 (บาท)	2567 (บาท)	2568 (บาท)	2569 (บาท)	2570 (บาท)			
7	โครงการจัดงานวัน สงกรานต์และผู้สูงอายุ	เพื่อจัดกิจกรรมเนื่องใน วันสงกรานต์และผู้สูงอายุ	1 โครงการ/ปี	100,000 (อปต.) (งบโดยประมาณ)	100,000 (อปต.) (งบโดยประมาณ)	100,000 (อปต.) (งบโดยประมาณ)	100,000 (อปต.) (งบโดยประมาณ)	100,000 (อปต.) (งบโดยประมาณ)	1 โครงการ/ปี	ประชาชนรู้คุณค่า ให้ความสำคัญและ ดูแลผู้สูงอายุให้มี ความสุข	กองการศึกษา ศาสนาและ วัฒนธรรม
8	โครงการจัดงานสืบสาน ประเพณีลอยกระทง	เพื่อจัดกิจกรรมสืบสาน ประเพณีลอยกระทง	1 โครงการ/ปี	50,000 (อปต.) (งบโดยประมาณ)	35,000 (อปต.) (งบโดยประมาณ)	35,000 (อปต.) (งบโดยประมาณ)	35,000 (อปต.) (งบโดยประมาณ)	35,000 (อปต.) (งบโดยประมาณ)	1 โครงการ/ปี	ประชาชนมีส่วนร่วม ในการสืบสาน ประเพณีลอยกระทง ให้คงอยู่ต่อไป	กองการศึกษา ศาสนาและ วัฒนธรรม
9	โครงการจัดงานสืบสาน ประเพณีเข้าพรรษา	เพื่อจัดกิจกรรมสืบสาน ประเพณีเข้าพรรษา	1 โครงการ/ปี	35,000 (อปต.) (งบโดยประมาณ)	35,000 (อปต.) (งบโดยประมาณ)	35,000 (อปต.) (งบโดยประมาณ)	35,000 (อปต.) (งบโดยประมาณ)	35,000 (อปต.) (งบโดยประมาณ)	1 โครงการ/ปี	ประชาชนมีส่วนร่วม ในการสืบสาน ประเพณีเข้าพรรษา ให้คงอยู่ต่อไป	กองการศึกษา ศาสนาและ วัฒนธรรม

## รายละเอียดโครงการพัฒนา

แผนพัฒนาท้องถิ่น (พ.ศ.2566-2570)

องค์การบริหารส่วนตำบลหนองเต่า อำเภอบ้านหมี่ จังหวัดลพบุรี

ก.ยุทธศาสตร์จังหวัดที่ : 3. พัฒนาลพบุรีเมืองสะอาดและสังคมคุณภาพ

ข.ยุทธศาสตร์การพัฒนาขององค์กรปกครองส่วนท้องถิ่นในเขตจังหวัดลพบุรี : 3. เพิ่มขีดความสามารถทางการศึกษาและพัฒนาคุณภาพชีวิต

1.ยุทธศาสตร์ : 2. การพัฒนาทรัพยากรมนุษย์อย่างยั่งยืน

## 2.8 แผนงานการศึกษา วัฒนธรรมและนันทนาการ

ที่	โครงการ	วัตถุประสงค์	เป้าหมาย (ผลผลิตของโครงการ)	งบประมาณและที่ผ่านมา					ตัวชี้วัด (KPI)	ผลที่คาดว่าจะได้รับ	หน่วยงาน รับผิดชอบหลัก
				2566 (บาท)	2567 (บาท)	2568 (บาท)	2569 (บาท)	2570 (บาท)			
10	โครงการพิธีทางศาสนา การท่องเที่ยว ศิลปวัฒนธรรม ภูมิปัญญา ท้องถิ่น ประเพณีท้องถิ่น หรือวันสำคัญทางศาสนา	เพื่อจัดกิจกรรมสืบสาน พิธีทางศาสนา การ ท่องเที่ยว ศิลปวัฒนธรรม ภูมิ ปัญญาท้องถิ่น ประเพณี ท้องถิ่นหรือวันสำคัญทาง ศาสนา	1 โครงการ/ปี	20,000 (อบต.) (งบโดยประมาณ)	20,000 (อบต.) (งบโดยประมาณ)	20,000 (อบต.) (งบโดยประมาณ)	20,000 (อบต.) (งบโดยประมาณ)	20,000 (อบต.) (งบโดยประมาณ)	1 โครงการ/ปี	ประชาชนมีส่วนร่วม ในการสืบสานพิธีทาง ศาสนา การ ท่องเที่ยว ศิลปวัฒนธรรม ภูมิ ปัญญาท้องถิ่น ประเพณีท้องถิ่นหรือ วันสำคัญทางศาสนา ให้คงอยู่ต่อไป	กองการศึกษา ศาสนาและ วัฒนธรรม
11	โครงการจัดงานเฉลิมพระ เกียรติ เนื่องในโอกาสพระ ราชพิธีมหามงคลเฉลิมพระ ชนมพรรษาสมเด็จพระ เจ้าอยู่หัว ฯ และสมเด็จพระ บรมราชินีฯ	อุทมนต์ให้แก่ที่ทำการ ปกครองอำเภอบ้านหมี่เพื่อ สนับสนุนจัดงานเฉลิมพระ เกียรติ เนื่องในโอกาสพระ ราชพิธีมหามงคลเฉลิมพระ ชนมพรรษาสมเด็จพระ เจ้าอยู่หัว ฯ และสมเด็จพระ บรมราชินีฯ	1 โครงการ/ปี	10,000 (อบต.) (งบโดยประมาณ)	10,000 (อบต.) (งบโดยประมาณ)	10,000 (อบต.) (งบโดยประมาณ)	10,000 (อบต.) (งบโดยประมาณ)	10,000 (อบต.) (งบโดยประมาณ)	1 โครงการ/ปี	เกิดการบูรณาการของ หน่วยงานต่างๆในการ จัดงานเฉลิมพระเกียรติ เนื่องในโอกาสพระราช พิธีมหามงคลเฉลิมพระ ชนมพรรษาสมเด็จพระ เจ้าอยู่หัว ฯ และ สมเด็จพระบรมราชินีฯ	กองการศึกษา ศาสนาและ วัฒนธรรม

## รายละเอียดโครงการพัฒนา

แผนพัฒนาท้องถิ่น (พ.ศ.2566-2570)

องค์การบริหารส่วนตำบลหนองเต่า อำเภอบ้านหมี่ จังหวัดลพบุรี

ก.ยุทธศาสตร์จังหวัดที่ : 3. พัฒนาลพบุรีเมืองสะอาดและสังคมคุณภาพ

ข.ยุทธศาสตร์การพัฒนาขององค์กรปกครองส่วนท้องถิ่นในเขตจังหวัดลพบุรี : 3. เพิ่มขีดความสามารถทางการศึกษาและพัฒนาคุณภาพชีวิต

1.ยุทธศาสตร์ : 2. การพัฒนาทรัพยากรมนุษย์อย่างยั่งยืน

## 2.8 แผนงานการศาสนา วัฒนธรรมและนันทนาการ

ที่	โครงการ	วัตถุประสงค์	เป้าหมาย (ผลผลิตของโครงการ)	งบประมาณและที่ผ่านมา				ตัวชี้วัด (KPI)	ผลที่คาดว่าจะได้รับ	หน่วยงาน รับผิดชอบหลัก
				2566 (บาท)	2567 (บาท)	2568 (บาท)	2569 (บาท)			
				545,000	540,000	540,000	540,000	540,000	-	-
<b>รวม</b>	<b>11 โครงการ</b>	-	-							

รายละเอียดโครงการพัฒนา  
แผนพัฒนาท้องถิ่น (พ.ศ.2566-2570)

องค์การบริหารส่วนตำบลหนองเต่า อำเภอบ้านหมี่ จังหวัดลพบุรี

ก.ยุทธศาสตร์จังหวัดที่ : 3. พัฒนาลพบุรีเมืองสะอาดและสังคมคุณภาพ

ข.ยุทธศาสตร์การพัฒนาขององค์กรปกครองส่วนท้องถิ่นในเขตจังหวัดลพบุรี : 5.การบริหารจัดการองค์ประกอบส่วนท้องถิ่นให้มีประสิทธิภาพ

1.ยุทธศาสตร์ : 2. การพัฒนาทรัพยากรมนุษย์อย่างยั่งยืน

2.10 งบกลาง

ที่	โครงการ	วัตถุประสงค์	เป้าหมาย (ผลผลิตของโครงการ)	งบประมาณและที่ผ่านมา					ตัวชี้วัด (KPI)	ผลที่คาดว่าจะได้รับ	หน่วยงาน รับผิดชอบหลัก
				2566 (บาท)	2567 (บาท)	2568 (บาท)	2569 (บาท)	2570 (บาท)			
1	เบี้ยยังชีพผู้สูงอายุ	เพื่อจ่ายเป็นค่าใช้จ่ายสำหรับสนับสนุนการสร้างหลักประกันรายได้ให้แก่ผู้สูงอายุตามประกาศรายชื่อบุคคลผู้มีสิทธิได้รับเงินเบี้ยยังชีพผู้สูงอายุ อบต.หนองเต่า จำนวน 12 เดือน/ปี	จ่ายเบี้ยยังชีพให้แก่ผู้สูงอายุตามประกาศรายชื่อบุคคลผู้มีสิทธิได้รับเงินเบี้ยยังชีพผู้สูงอายุ อบต.หนองเต่า จำนวน 12 เดือน/ปี	7,600,000 (อบต.) (งบโดยประมาณ)	7,600,000 (อบต.) (งบโดยประมาณ)	7,600,000 (อบต.) (งบโดยประมาณ)	7,600,000 (อบต.) (งบโดยประมาณ)	7,600,000 (อบต.) (งบโดยประมาณ)	จ่ายเบี้ยยังชีพให้แก่ผู้สูงอายุตามประกาศรายชื่อบุคคลผู้มีสิทธิได้รับเงินเบี้ยยังชีพผู้สูงอายุ อบต.หนองเต่า ถูกต้องครบถ้วน	ผู้สูงอายุได้รับสวัสดิการสามารถดำรงชีวิตได้อย่างมีความสุข	สำนักงานปลัด

## รายละเอียดโครงการพัฒนา

แผนพัฒนาท้องถิ่น (พ.ศ.2566-2570)

องค์การบริหารส่วนตำบลหนองเต่า อำเภอบ้านหมี่ จังหวัดลพบุรี

ก.ยุทธศาสตร์จังหวัดที่ : 3. พัฒนาลพบุรีเมืองสะอาดและสังคมคุณภาพ

ข.ยุทธศาสตร์การพัฒนาขององค์กรปกครองส่วนท้องถิ่นในเขตจังหวัดลพบุรี : 5.การบริหารจัดการองค์กรปกครองส่วนท้องถิ่นให้มีประสิทธิภาพ

1.ยุทธศาสตร์ : 2. การพัฒนาทรัพยากรมนุษย์อย่างยั่งยืน

## 2.10 งบกลาง

ที่	โครงการ	วัตถุประสงค์	เป้าหมาย (ผลผลิตของโครงการ)	งบประมาณและที่ผ่านมา					ตัวชี้วัด (KPI)	ผลที่คาดว่าจะได้รับ	หน่วยงาน รับผิดชอบหลัก
				2566 (บาท)	2567 (บาท)	2568 (บาท)	2569 (บาท)	2570 (บาท)			
2	เบี้ยยังชีพคนพิการ	เพื่อจ่ายเป็นค่าใช้จ่ายสำหรับสนับสนุนสวัสดิการสังคมให้แก่ผู้พิการหรือทุพพลภาพตามประกาศรายชื่อผู้มีสิทธิรับเงินเบี้ยยังชีพ	จ่ายเบี้ยยังชีพให้แก่ผู้พิการหรือทุพพลภาพตามประกาศรายชื่อผู้มีสิทธิรับเงินเบี้ยยังชีพ	1,958,400 (อบต.)	1,958,400 (อบต.)	1,958,400 (อบต.)	1,958,400 (อบต.)	1,958,400 (อบต.)	จ่ายเบี้ยยังชีพให้แก่ผู้พิการหรือทุพพลภาพตามประกาศรายชื่อผู้มีสิทธิรับเงินเบี้ยยังชีพ	คนพิการได้รับสวัสดิการสามารถดำรงชีวิตได้อย่างมีความสุข	สำนักงานปลัด
			งบโดยประมาณงบโดยประมาณงบโดยประมาณงบโดยประมาณ								



## รายละเอียดโครงการพัฒนา

แผนพัฒนาท้องถิ่น (พ.ศ.2566-2570)

องค์การบริหารส่วนตำบลหนองเต่า อำเภอบ้านหมี่ จังหวัดลพบุรี

ก.ยุทธศาสตร์จังหวัดที่ : 3. พัฒนาลพบุรีเมืองสะอาดและสังคมคุณภาพ

ข.ยุทธศาสตร์การพัฒนาขององค์กรปกครองส่วนท้องถิ่นในเขตจังหวัดลพบุรี : 5.การบริหารจัดการองค์การปกครองส่วนท้องถิ่นให้มีประสิทธิภาพ

1.ยุทธศาสตร์ : 2. การพัฒนาทรัพยากรมนุษย์อย่างยั่งยืน

## 2.10 งบกลาง

ที่	โครงการ	วัตถุประสงค์	เป้าหมาย (ผลผลิตของโครงการ)	งบประมาณและที่ผ่านมา					ตัวชี้วัด (KPI)	ผลที่คาดว่าจะได้รับ	หน่วยงาน รับผิดชอบหลัก
				2566 (บาท) (งบโดยประมาณ)	2567 (บาท) (งบโดยประมาณ)	2568 (บาท) (งบโดยประมาณ)	2569 (บาท) (งบโดยประมาณ)	2570 (บาท) (งบโดยประมาณ)			
3	สำรองจ่าย	เพื่อสำรองจ่ายโอนกรณีจำเป็น ฉุกเฉิน หรือจำเป็นเร่งด่วน เช่น การป้องกันและบรรเทา สาธารณภัย การช่วยเหลือ ราษฎรผู้ประสบสาธารณภัย การแก้ไขปัญหาเส้นทาง คมนาคมที่ราษฎรสัญจรไปมา เป็นประจำตลอดจนแก้ไข ปัญหาสิ่งแวดล้อมที่ก่อให้เกิด มลภาวะต่อ ทรัพยากรธรรมชาติและ สิ่งแวดล้อม และตามอำนาจ หน้าที่ขององค์การบริหาร ส่วนตำบลหนองเต่า	เงินสำรองจ่ายในกรณี จำเป็นฉุกเฉิน หรือ จำเป็นเร่งด่วน	200,000 (อบต.) (งบโดยประมาณ)	353,651 (อบต.) (งบโดยประมาณ)	350,000 (อบต.) (งบโดยประมาณ)	350,000 (อบต.) (งบโดยประมาณ)	350,000 (อบต.) (งบโดยประมาณ)	ใช้เงินสำรองจ่าย ในกรณีจำเป็น ฉุกเฉิน หรือจำเป็น เร่งด่วนถูกต้อง ครบถ้วน	อบต.หนองเต่า สามารถแก้ไข เฉพาะหน้า ฉุกเฉิน หรือจำเป็นเร่งด่วน ได้ทันที	ทุกส่วนราชการ
4	เงินสมทบระบบ หลักประกัน สุขภาพในระดับ ท้องถิ่นหรือ พื้นที่	เพื่อจ่ายเป็นค่าเงินสมทบ กองทุนหลักประกัน สุขภาพ อบต.หนองเต่า	ค่าเงินสมทบกองทุน หลักประกันสุขภาพ อบต.หนองเต่า 1 ครั้ง ต่อปี	75,000 (อบต.) (งบโดยประมาณ)	75,000 (อบต.) (งบโดยประมาณ)	75,000 (อบต.) (งบโดยประมาณ)	75,000 (อบต.) (งบโดยประมาณ)	75,000 (อบต.) (งบโดยประมาณ)	จ่ายเงินสมทบ กองทุนหลักประกัน สุขภาพ อบต.หนอง เต่า 1 ครั้งต่อปี ถูกต้องครบถ้วน	เกิดการบูรณาการ ทำงานด้านสาธารณสุข อย่างรอบด้านทำให้ ประชาชนได้รับการ สร้างเสริมสุขภาพ และ ป้องกันโรคต่างๆ	สำนักงานปลัด

รายละเอียดโครงการพัฒนา  
แผนพัฒนาท้องถิ่น (พ.ศ.2566-2570)

องค์การบริหารส่วนตำบลหนองเต่า อำเภอบ้านหมี่ จังหวัดลพบุรี

ก.ยุทธศาสตร์จังหวัดที่ : 3. พัฒนาลพบุรีเมืองสะอาดและสังคมคุณภาพ

ข.ยุทธศาสตร์การพัฒนาขององค์กรปกครองส่วนท้องถิ่นในเขตจังหวัดลพบุรี : 5.การบริหารจัดการองค์กรปกครองส่วนท้องถิ่นให้มีประสิทธิภาพ

1.ยุทธศาสตร์ : 2. การพัฒนาทรัพยากรมนุษย์อย่างยั่งยืน

2.10 งบกลาง

ที่	โครงการ	วัตถุประสงค์	เป้าหมาย (ผลผลิตของโครงการ)	งบประมาณและที่ผ่านมา			ตัวชี้วัด (KPI)	ผลที่คาดว่าจะได้รับ	หน่วยงาน รับผิดชอบหลัก
				2566 (บาท)	2567 (บาท)	2568 (บาท)			
				9,833,400	9,833,400	9,983,400	9,983,400	-	-
<b>รวม</b>	<b>4 โครงการ</b>	-	-	9,833,400	9,833,400	9,983,400	9,983,400	-	-

รายละเอียดโครงการพัฒนา  
แผนพัฒนาท้องถิ่น (พ.ศ.2566-2570)

องค์การบริหารส่วนตำบลหนองเต่า อำเภอบ้านหมี่ จังหวัดลพบุรี

กลยุทธ์จังหวัดที่ : 2.บริหารจัดการด้านการท่องเที่ยวเชิงสร้างสรรค์  
กลยุทธ์ศาสตร์การพัฒนาขององค์กรปกครองส่วนท้องถิ่นในเขตจังหวัดลพบุรี : 2.บริหารจัดการด้านการท่องเที่ยว  
1.ยุทธศาสตร์ : 3.ส่งเสริมการท่องเที่ยวเชิงวัฒนธรรม

3.1 แผนงานการศึกษา วัฒนธรรมและนันทนาการ

ที่	โครงการ	วัตถุประสงค์	เป้าหมาย (ผลผลิตของโครงการ)	งบประมาณและที่ผ่านมา					ตัวชี้วัด (KPI)	ผลที่คาดว่าจะได้รับ	หน่วยงาน รับผิดชอบหลัก
				2566 (บาท)	2567 (บาท)	2568 (บาท)	2569 (บาท)	2570 (บาท)			
1	โครงการสนับสนุนการจัด งานแผ่นดินสมเด็จพระ นารายณ์มหาราช	อุดหนุนให้แก่งักทำกา รปกครองอำเภอบ้านหมี่ เพื่อสนับสนุนการจัดงาน แผ่นดินสมเด็จพระ นารายณ์มหาราช	1 โครงการ/ปี	5,000 (อปต.) (งบโดยประมาณ)	5,000 (อปต.) (งบโดยประมาณ)	5,000 (อปต.) (งบโดยประมาณ)	5,000 (อปต.) (งบโดยประมาณ)	5,000 (อปต.) (งบโดยประมาณ)	1 โครงการ/ปี	เกิดการบูรณาการ ของหน่วยงานต่างๆ ในการจัดงานแผ่นดิน สมเด็จพระนารายณ์ มหาราช	กองการศึกษา ศาสนาและ วัฒนธรรม
2	โครงการสนับสนุนการจัด งานแผ่นดินสมเด็จพระ นารายณ์มหาราช	อุดหนุนให้แก่งักทำกา รสนับสนุนการ จัดงานแผ่นดินสมเด็จพระ นารายณ์มหาราช	1 โครงการ/ปี	28,000 (อปต.) (งบโดยประมาณ)	28,000 (อปต.) (งบโดยประมาณ)	28,000 (อปต.) (งบโดยประมาณ)	28,000 (อปต.) (งบโดยประมาณ)	28,000 (อปต.) (งบโดยประมาณ)	1 โครงการ/ปี	เกิดการบูรณาการ ของหน่วยงานต่างๆ ในการจัดงานแผ่นดิน สมเด็จพระนารายณ์ มหาราช	กองการศึกษา ศาสนาและ วัฒนธรรม

## รายละเอียดโครงการพัฒนา

แผนพัฒนาท้องถิ่น (พ.ศ.2566-2570)

องค์การบริหารส่วนตำบลหนองเต่า อำเภอบ้านหมี่ จังหวัดลพบุรี

ก.ยุทธศาสตร์จังหวัดที่ : 2.บริหารจัดการด้านการท่องเที่ยวเชิงสร้างสรรค์

ข.ยุทธศาสตร์การพัฒนาขององค์กรปกครองส่วนท้องถิ่นในเขตจังหวัดลพบุรี : 2.บริหารจัดการด้านการท่องเที่ยว

1.ยุทธศาสตร์ : 3.ส่งเสริมการท่องเที่ยวเชิงวัฒนธรรม

## 3.1 แผนงานการศึกษา วัฒนธรรมและนันทนาการ

ที่	โครงการ	วัตถุประสงค์	เป้าหมาย (ผลผลิตของโครงการ)	งบประมาณและที่ผ่านมา					ตัวชี้วัด (KPI)	ผลที่คาดว่าจะได้รับ	หน่วยงาน รับผิดชอบหลัก
				2566 (บาท)	2567 (บาท)	2568 (บาท)	2569 (บาท)	2570 (บาท)			
3	โครงการจัดงานประเพณีเทศกาลของดีบ้านหมี่	อุดหนุนให้แก่งักทำการปกครองอำเภอบ้านหมี่เพื่อสนับสนุนการจัดงานเทศกาลของดีบ้านหมี่	1 โครงการ/ปี	30000(อบต.) 30000(งบ โดยประมาณ ณ)	30000(อบต.) 30000(งบ โดยประมาณ ณ)	30000(อบต.) 30000(งบ โดยประมาณ ณ)	30000(อบต.) 30000(งบ โดยประมาณ ณ)	30000(อบต.) 30000(งบ โดยประมาณ ณ)	1 โครงการ/ปี	เกิดการบูรณาการของหน่วยงานต่างๆในการจัดงานประเพณีเทศกาลของดีบ้านหมี่	กองการศึกษา ศาสนาและ วัฒนธรรม

## รายละเอียดโครงการพัฒนา

แผนพัฒนาท้องถิ่น (พ.ศ.2566-2570)

สำหรับ โครงการที่เกิดศักยภาพขององค์กรปกครองส่วนท้องถิ่น  
องค์การบริหารส่วนตำบลหนองเต่า อำเภอบ้านหมี่ จังหวัดลพบุรี

ยุทธศาสตร์จังหวัดลพบุรี ที่1 การสร้างมูลค่าเพิ่มการพัฒนาอาหารปลอดภัย

ยุทธศาสตร์การพัฒนาของอปท.ในเขตจังหวัดที่2 การพัฒนาโครงสร้างพื้นฐาน การผังเมือง แหล่งน้ำ สาธารณูปโภค สาธารณูปการที่ได้มาตรฐาน

2.ยุทธศาสตร์ส่งเสริมเกษตรอินทรีย์แนวใหม่

2.6 แผนงานการเกษตร(โครงสร้างพื้นฐาน)

ที่	โครงการ	วัตถุประสงค์	เป้าหมาย ผลผลิต ของโครงการ	งบประมาณและที่ผ่านมา				ตัวชี้วัด	ผลลัพธ์ที่คาดว่าจะได้รับ	หน่วยงาน รับผิดชอบ หลัก	
				2566 (บาท)	2567 (บาท)	2568 (บาท)	2569 (บาท)				2570
1	โครงการตลาดคลองวังน้ำผ่านหมู่ 1-7-6	ตลาดคลองน้ำที่ เงินให้สามารถรองรับ น้ำเพื่อส่งน้ำเข้าพื้นที่ เกษตรกรรมได้	ตลาดคลองน้ำประมาณ5,000 ม.	1,000,000	1,000,000	1,000,000	1,000,000	1,000,000	คลองที่ขุดลอก รองรับน้ำได้ มากขึ้น	เกษตรกร สามารถใช้น้ำ เพื่อ การเกษตร อย่างพอเพียง	อบจ.ลพบุรี
	รวม 1 โครงการ			1,000,000	1,000,000	1,000,000	1,000,000	1,000,000			

## รายละเอียดโครงการพัฒนา

แผนพัฒนาท้องถิ่น (พ.ศ.2566-2570)

สำหรับ โครงการที่เกิดศักยภาพขององค์กรปกครองส่วนท้องถิ่น  
องค์การบริหารส่วนตำบลหนองเต่า อำเภอบ้านหมี่ จังหวัดลพบุรี

ยุทธศาสตร์จังหวัดลพบุรี ที่1 การสร้างมูลค่าเพิ่มการพัฒนาอาหารปลอดภัย

ยุทธศาสตร์การพัฒนาของอปท.ในเขตจังหวัดที่2 การพัฒนาโครงสร้างพื้นฐาน การผังเมือง แหล่งน้ำ สาธารณูปโภค สาธารณูปการที่ได้มาตรฐาน

2.ยุทธศาสตร์พัฒนาทรัพยากรมนุษย์

2.6 แผนงานอุตสาหกรรมและการโยธา(โครงสร้างพื้นฐาน)

ที่	โครงการ	วัตถุประสงค์	เป้าหมาย ผลผลิต ของโครงการ	งบประมาณและที่ผ่านมา				ตัวชี้วัด	ผลลัพธ์ที่คาดว่าจะได้รับ	หน่วยงาน รับผิดชอบหลัก	
				2566 (บาท)	2567 (บาท)	2568 (บาท)	2569 (บาท)				2570
1	โครงการถนนคสล.จากวัดบ้านลาดม.5ถึงม.15 ต.บางลี่ อ.ท่าม่วง (เทียบคลองลำโพหนอง(ม.2,ม.5)	เพื่อปรับปรุงถนนคสล.เดิมที่ชำรุดให้สามารถสัญจรไปมาได้สะดวก	ถนนคสล.กว้าง4ม.ยาว5,000ม. หนาเฉลี่ย0.15 ม.ช่วงที่1ถนนคสล.กว้าง4ม.ยาว1,700ม.ช่วงที่2 ถนนคสล.กว้าง 4ม.ยาว 1,700 ม. ช่วงที่3 ถนนคสล.กว้าง 4ม.	-2,500,000	2,500,000	2,500,000	2,500,000	2,500,000	ประชาชน สัญจรถนนเส้น นี้มากขึ้น	ประชาชนมี ทางคมนาคม ที่สะดวก	อบจ.ลพบุรี
2	โครงการก่อสร้างถนนคสล.จากแยกสะพานปูนม.4ถึงแยกสะพานปูนม.8(เทียบคลอง16 ขวา1ซ้าย)(ม.4)	เพื่อให้ประชาชนสัญจรไปมาได้สะดวก	ถนนคสล.กว้าง4ม.ยาว2,500ม.ช่วงที่ถนนคสล.กว้าง 4ม.ยาว900 ม. ช่วงที่2กว้าง4ม. ยาว900ม. ช่วงที่3 กว้าง4ม.ยาว700ม.	1,300,000	1,300,000	1,300,000	1,300,000	1,300,000	ประชาชน สัญจรถนนเส้น นี้มากขึ้น	ประชาชนมี ทางคมนาคม ที่สะดวก	อบจ.ลพบุรี

## รายละเอียดโครงการพัฒนา

แบบ ผ.02/1

## แผนพัฒนาท้องถิ่น (พ.ศ.2566-2570)

สำหรับ โครงการที่เกิดศักยภาพขององค์กรปกครองส่วนท้องถิ่น  
องค์การบริหารส่วนตำบลหนองเต่า อำเภอบ้านหมี่ จังหวัดลพบุรี

ยุทธศาสตร์จังหวัดลพบุรี ที่1 การสร้างมูลค่าเพิ่มการพัฒนาอาหารปลอดภัย

ยุทธศาสตร์การพัฒนาของอปท. ในเขตจังหวัดที่2 การพัฒนาโครงสร้างพื้นฐาน การผังเมือง แหล่งน้ำ สาธารณูปโภค สาธารณูปการให้ได้มาตรฐาน

2.ยุทธศาสตร์พัฒนาทรัพยากรมนุษย์

2.6 แผนงานอุตสาหกรรมและการโยธา(โครงสร้างพื้นฐาน)

ที่	โครงการ	วัตถุประสงค์	เป้าหมาย ผลผลิต ของโครงการ	งบประมาณและที่ตามมา				ตัวชี้วัด	ผลลัพธ์ที่คาดว่าจะได้รับ	หน่วยงานรับผิดชอบหลัก
				2566 (บาท)	2567 (บาท)	2568 (บาท)	2569 (บาท)			
3	โครงการก่อสร้างสะพานข้ามคลองชลประทาน ม.2,3,6	เพื่อเชื่อมต่อถนนในพื้นที่การเกษตรกับถนนทางหลวงชนบท	3 แห่ง	-2,000,000	2,000,000	2,000,000	2,000,000	ประชาชน สัญจรถนนเส้นนี้มากขึ้น	ประชาชนมีทางคมนาคมที่สะดวก	อบจ.ลพบุรี
4	โครงการก่อสร้างถนนคสล./ลาดยางม.4หนองตะกั่วถึงม.8บ้านสระกระเบื้องตลอดสาย	เพื่อปรับปรุงถนนคสล.เดิมที่ชำรุดให้สามารถสัญจรไปมาได้สะดวก	ถนนคสล.ขนาดกว้าง4ม.ยาว2,500ม.หนาเฉลี่ย0.15ม.ช่วงที่1 กว้าง4ม.ยาว900ม.ช่วงที่2 กว้าง4ม.ยาว900ม.ช่วงที่3 กว้าง4ม.ยาว 700ม.	-2,000,000	- 2,000,000	2,000,000	2,000,000	ประชาชน สัญจรถนนเส้นนี้มากขึ้น	ประชาชนมีทางคมนาคมที่สะดวก	อบจ.ลพบุรี

รายละเอียดโครงการพัฒนา  
แผนพัฒนาท้องถิ่น (พ.ศ.2566-2570)  
สำหรับ โครงการที่เกิดศักยภาพขององค์การปกครองส่วนท้องถิ่น  
องค์การบริหารส่วนตำบลหนองเต่า อำเภอบ้านหมี่ จังหวัดลพบุรี

ยุทธศาสตร์จังหวัดลพบุรี ที่1 การสร้างมูลค่าเพิ่มการพัฒนาอาหารปลอดภัย

ยุทธศาสตร์การพัฒนาของอปท.ในเขตจังหวัดที่2 การพัฒนาโครงสร้างพื้นฐาน การผังเมือง แหล่งน้ำ สาธารณูปโภค สาธารณูปการที่ได้มาตรฐาน

2.ยุทธศาสตร์พัฒนาทรัพยากรมนุษย์

2.6 แผนงานอุตสาหกรรมและการโยธา(โครงสร้างพื้นฐาน)

ที่	โครงการ	วัตถุประสงค์	เป้าหมาย ผลผลิต ของโครงการ	งบประมาณและที่ผ่านมา				ตัวชี้วัด	ผลลัพธ์ที่คาดว่าจะได้รับ	หน่วยงานรับผิดชอบหลัก	
				2566 (บาท)	2567 (บาท)	2568 (บาท)	2569 (บาท)				2570 (บาท)
5	โครงการปรับปรุงถนนคสล.จากสะพานปูนวัดบ้านลาดถึงบ้านโคกสุข(ถนนเลียบบคลองลำโพหนองฝั่งวัดโคกสุข)(ม.2)	เพื่อปรับปรุงถนนคสล.เดิมที่ชำรุดให้สามารถสัญจรไปมาได้สะดวก	ถนนคสล.ขนาดกว้าง4ม.ยาว 4,350 ม.หนาเฉลี่ย0.15ม.ช่วงที่1 กว้าง4ม.ยาว1,500ม. ช่วงที่2 กว้าง4ม.ยาว1,500ม. ช่วงที่3 กว้าง4ม.ยาว350ม.	-2,000,000	2,000,000-	2,000,000	2,000,000	2,000,000	ประชาชน สัญจรถนนเส้น นี้มากขึ้น	ประชาชนมี ทางคมนาคม ที่สะดวก	อบจ.ลพบุรี
6	โครงการก่อสร้างถนนคสล.จากแยดสะพานปูนม.3ถึงแยกสะพานปูนม.4(เลียบบคลอง16 ขวา1ซ้าย)(ม.2,3,4)	เพื่อให้ประชาชนสัญจรไปมาได้สะดวก	ถนนคสล.ขนาดกว้าง4ม.ยาว 1,500 ม.หนาเฉลี่ย0.15ม.ช่วงที่1 กว้าง4 ม.ยาว500ม. ช่วงที่2 กว้าง4ม.ยาว 500ม.ช่วงที่3 กว้าง4ม.ยาว500ม.	2,000,000-	- 2,000,000	2,000,000	2,000,000	2,000,000	ประชาชน สัญจรถนนเส้น นี้มากขึ้น	ประชาชนมี ทางคมนาคม ที่สะดวก	อบจ.ลพบุรี



## รายละเอียดโครงการพัฒนา

แบบ ผ.02/1

## แผนพัฒนาท้องถิ่น (พ.ศ.2566-2570)

สำหรับ โครงการที่เกิดศักยภาพขององค์กรปกครองส่วนท้องถิ่น

องค์การบริหารส่วนตำบลหนองเต่า อำเภอบ้านหมี่ จังหวัดลพบุรี

ยุทธศาสตร์จังหวัดลพบุรี ที่1 การสร้างมูลค่าเพิ่มการพัฒนาอาหารปลอดภัย

ยุทธศาสตร์การพัฒนาของอปท.ในเขตจังหวัดที่2 การพัฒนาโครงสร้างพื้นฐาน การผังเมือง แหล่งน้ำ สาธารณูปโภค สาธารณูปการที่ได้มาตรฐาน

2.ยุทธศาสตร์พัฒนาทรัพยากรมนุษย์

2.6 แผนงานอุตสาหกรรมและการโยธา(โครงสร้างพื้นฐาน)

ที่	โครงการ	วัตถุประสงค์	เป้าหมาย ผลผลิต ของโครงการ	งบประมาณและที่ผ่านมา				ตัวชี้วัด	ผลลัพธ์ที่คาดว่าจะได้รับ	หน่วยงานรับผิดชอบหลัก
				2566 (บาท)	2567 (บาท)	2568 (บาท)	2569 (บาท)			
7	โครงการก่อสร้างถนนคสล.ภายในหมู่บ้านม.6(ม.6)	เพื่อให้ประชาชนสัญจรไปมาได้สะดวก	ถนนคสล.ขนาดกว้าง4ม.ยาว500 ม.หนาเฉลี่ย0.15ม.ช่วงที่1 กว้าง4ม.ยาว 250ม.ช่วงที่2 กว้าง4ม.ยาว 250ม.	1,300,000-	1,300,000	1,300,00-	1,300,000	ประชาชนสัญจรถนนเส้นนี้มากขึ้น	ประชาชนมีทางคมนาคมที่สะดวก	อบจ.ลพบุรี
8	โครงการก่อสร้างถนนคสล.ภายในหมู่บ้านม.8 สระกระเบื้องถึงเขตที่ดิน ม.12 ต.บ้านชี	เพื่อปรับปรุงถนนคสล.เดิมที่ชำรุดให้สามารถสัญจรไปมาได้สะดวก	ถนนคสล.ขนาดกว้าง4ม.ยาว2,400 ม.หนาเฉลี่ย0.15ม.ช่วงที่1 กว้าง4ม.ยาว800ม.ช่วงที่2กว้าง4ม.ยาว800ม.ช่วงที่3 กว้าง4ม.ยาว800ม.	2,000,000-	2,000,000-	2,000,000	2,000,000	ประชาชนสัญจรถนนเส้นนี้มากขึ้น	ประชาชนมีทางคมนาคมที่สะดวก	อบจ.ลพบุรี
9	โครงการก่อสร้างระบบปะปา(ม.1-8)	เพื่อให้ประชาชนมีน้ำประปาใช้อย่างทั่วถึง	1แห่ง	1,000,000-	1,000,000-	1,000,000	1,000,000	ประชาชนสัญจรถนนเส้นนี้มากขึ้น	ประชาชนมีทางคมนาคมที่สะดวก	อบจ.ลพบุรี

## รายละเอียดโครงการพัฒนา

แบบ ผ.02/1

## แผนพัฒนาท้องถิ่น (พ.ศ.2561-2570)

สำหรับ โครงการที่เกิดศักยภาพขององค์กรปกครองส่วนท้องถิ่น  
องค์การบริหารส่วนตำบลหนองเต่า อำเภอบ้านหมี่ จังหวัดลพบุรี

ยุทธศาสตร์จังหวัดลพบุรี ที่1 การสร้างมูลค่าเพิ่มการพัฒนาอาหารปลอดภัย

ยุทธศาสตร์การพัฒนาของอบต.ในเขตจังหวัดที่2 การพัฒนาโครงสร้างพื้นฐาน การผังเมือง แหล่งน้ำ สาธารณูปโภค สาธารณูปการให้ได้มาตรฐาน

2.ยุทธศาสตร์พัฒนาทรัพยากรมนุษย์

2.6 แผนงานอุตสาหกรรมและการโยธา(โครงสร้างพื้นฐาน)

ที่	โครงการ	วัตถุประสงค์	เป้าหมาย ผลผลิต ของโครงการ	งบประมาณและที่ตามมา				ตัวชี้วัด	ผลลัพธ์ที่คาดว่าจะได้รับ	หน่วยงาน รับผิดชอบหลัก	
				2566 (บาท)	2567 (บาท)	2568 (บาท)	2569 (บาท)				2570 (บาท)
10	โครงการปรับปรุงถนนลูกรัง พร้อมบดอัดหมู่5บ้านลาดถึงหมู่ 15 ต.บางลี่ อ.ท่าม่วง จ.ลพบุรี	เพื่อให้ประชาชน สัญจรไปมาได้สะดวก	ปรับปรุงถนนลูกรังกว้าง4ม.ยาว 5,000ม.หนาเฉลี่ย0.15 ม.ช่วงที่ กว้าง4ม.ยาว1,700ม.ช่วงที่2 กว้าง 4ม.ยาว 1,700 ม. ช่วงที่3 กว้าง 4ม.ยาว 1,600ม.	-2,000,000	- 2,000,000	2,000,000	2,000,000	2,000,000	ประชาชน สัญจรถนนเส้น นี้มากขึ้น	ประชาชนมี ทางคมนาคม ที่สะดวก	อบจ.ลพบุรี
11	โครงการปรับปรุงถนนลูกรัง พร้อมบดอัดหมู่4หนองตะกั่วถึง หมู่12 ต.บ้านชี อ.ท่าม่วง จ.ลพบุรี	เพื่อให้ประชาชน สัญจรไปมาได้สะดวก	ปรับปรุงถนนลูกรังกว้าง4ม.ยาว 4,740ม.หนาเฉลี่ย0.15 ม.ช่วงที่ กว้าง4ม.ยาว1,580ม.ช่วงที่2 กว้าง 4ม.ยาว 1,580 ม. ช่วงที่3 กว้าง 4ม.ยาว 1,580ม.	-2,000,000	- 2,000,000	2,000,000	2,000,000	2,000,000	ประชาชน สัญจรถนนเส้น นี้มากขึ้น	ประชาชนมี ทางคมนาคม ที่สะดวก	อบจ.ลพบุรี
12	โครงการก่อสร้างถนนลาดยาง. จากสะพานปูนR17 ถึงบ้านโคก สุข ม.2	เพื่อให้ประชาชน สัญจรไปมาได้สะดวก	ก่อสร้างถนนลาดยางกว้าง6 ม. ยาว4,000 ม.	-2,500,000	- 2,500,000	2,500,000	2,500,000	2,500,000	ประชาชน สัญจรถนนเส้น นี้มากขึ้น	ประชาชนมี ทางคมนาคม ที่สะดวก	อบจ.ลพบุรี

## รายละเอียดโครงการพัฒนา

แบบ ผ.02/1

## แผนพัฒนาท้องถิ่น (พ.ศ.2561-2570)

สำหรับ โครงการที่เกิดศักยภาพขององค์กรปกครองส่วนท้องถิ่น  
องค์การบริหารส่วนตำบลหนองเต่า อำเภอบ้านหมี่ จังหวัดลพบุรี

ยุทธศาสตร์จังหวัดลพบุรี ที่1 การสร้างมูลค่าเพิ่มการพัฒนาอาหารปลอดภัย

ยุทธศาสตร์การพัฒนาของอปท.ในเขตจังหวัดที่2 การพัฒนาโครงสร้างพื้นฐาน การผังเมือง แหล่งน้ำ สาธารณูปโภค สาธารณูปการให้ได้มาตรฐาน

2.ยุทธศาสตร์พัฒนาทรัพยากรมนุษย์อย่างยั่งยืน

3.1แผนงานการศาสนาวัฒนธรรมและนันทนาการ

ที่	โครงการ	วัตถุประสงค์	เป้าหมาย ผลผลิต ของโครงการ	งบประมาณและที่ผ่านมา				ตัวชี้วัด	ผลลัพธ์ที่คาดว่าจะได้รับ	หน่วยงาน รับผิดชอบ หลัก
				2566 (บาท)	2567 (บาท)	2568 (บาท)	2569 (บาท)			
1	แผนงานศาสนาและ วัฒนธรรมและนันทนาการ	คำครุภัณฑ์ที่ดิน และสิ่งก่อสร้าง	ครุภัณฑ์กีฬา	500,000 (อปท.) (งบ โดยประมาณ )	500,000 (อปท.) (งบ โดยประมาณ)	500,000 (อปท.) (งบ โดยประมาณ )	500,000 (อปท.) (งบ โดยประมาณ)	ประชาชนมี สุขภาพ แข็งแรง	เครื่องออก กำลังกาย ม.1-8	อบจ. ลพบุรี

## ส่วนที่ ๔ การติดตามและประเมินผล

### ๑. การติดตามและประเมินยุทธศาสตร์การพัฒนาขององค์กรปกครองส่วนท้องถิ่นในเขตจังหวัด

องค์การบริหารส่วนตำบลหนองเต่า มีองค์ประกอบในการติดตามและประเมินผลแผนพัฒนาท้องถิ่นขององค์การบริหารส่วนตำบลหนองเต่า (พ.ศ. ๒๕๖๖ – ๒๕๗๐) ประกอบด้วย กรอบและแนวทางในการติดตาม และประเมินผล ระเบียบวิธีในการติดตามและประเมินผล และกำหนดเครื่องมือที่ใช้ในการติดตามและประเมินผล โครงการ องค์การบริหารส่วนตำบลหนองเต่าได้ดำเนินการติดตามและประเมินผลแผนพัฒนา โดยคณะกรรมการ ติดตามและประเมินผลฯ และคณะอนุกรรมการฯ ได้ประชุมร่วมกันกำหนดกรอบและแนวทางวิธีการในการติดตาม และประเมินผลแผนพัฒนา และร่วมกันดำเนินการออกติดตามและประเมินผลแผนพัฒนา แล้วรายงานผลเสนอ ความเห็นต่อนายกองค์การบริหารส่วนตำบลหนองเต่า เพื่อเสนอต่อสภาองค์การบริหารส่วนตำบลหนองเต่า ซึ่งเป็นไป ตามกระบวนการติดตามและประเมินผลแผนพัฒนาองค์การบริหารตำบลหนองเต่า

### ๒. สรุปผลการพัฒนาท้องถิ่นในภาพรวม

การวัดผลในเชิงปริมาณและเชิงคุณภาพ คณะกรรมการติดตามและประเมินผลแผนพัฒนาองค์การบริหารส่วนตำบลหนองเต่า ได้กำหนดกรอบและแนวทางในการติดตามและประเมินผล โดยใช้แบบสำหรับการติดตามและประเมินผลเชิง ปริมาณและคุณภาพ ซึ่งเป็นแบบอื่นๆ ที่องค์การบริหารส่วนตำบลหนองเต่า กำหนดขึ้น คือ ใช้แบบสอบถาม ในการติดตามและประเมินผลฯ เป็นเครื่องมือที่ใช้ในการติดตามและประเมินผล แผนพัฒนาท้องถิ่น(พ.ศ.๒๕๖๖-๒๕๗๐) ขององค์การบริหารส่วนตำบลหนองเต่า - แบบสอบถาม ความพึงพอใจโครงการ โดยการสัมภาษณ์ ลักษณะของเครื่องมือ แบบสอบถาม มี๓ ส่วน ดังนี้ ส่วนที่ ๑ ส่วนแรกของแบบสอบถาม เป็นข้อมูลส่วนตัวของผู้ตอบแบบสอบถาม เป็น ลักษณะแบบสำรวจรายการ มี ๔ ข้อ ได้แก่ เพศ อายุ วุฒิการศึกษา อาชีพ ส่วนที่ ๒ ส่วนที่สองของแบบสอบถาม เป็นข้อมูลเกี่ยวกับความพึงพอใจในการดำเนิน โครงการของแต่ละโครงการ เช่น โครงการนี้ช่วยตอบสนองความต้องการพื้นฐานของประชาชน ให้ได้รับการพัฒนา คุณภาพชีวิตเพียงใด โครงการนี้ช่วยพัฒนาคุณภาพชีวิตของประชาชนที่ได้รับความเดือดร้อนให้มีคุณภาพชีวิตที่ดี เพียงใด ความพึงพอใจต่อผลการดำเนินโครงการ สำหรับลักษณะของแบบสอบถามเป็นมาตราส่วนประมาณค่า ๕ ระดับ คือ มากที่สุด มาก ปานกลาง น้อย น้อยที่สุด ส่วนที่ ๓ ส่วนที่สามเป็นแบบสอบถามปลายเปิดกับข้อเสนอแนะต่อการดำเนินงานของ แต่ละโครงการ - การเก็บรวบรวมข้อมูลในการติดตามและประเมินผล คณะกรรมการติดตาม ประเมินผลฯ ออกติดตามประเมินผลโครงการฯ ด้วยตนเอง โดยวิธีให้ตอบ แบบสอบถามทุกฉบับ ตรวจสอบให้คะแนนสอบถามทั้งหมดแล้วนำมาสรุปให้คะแนน

สรุปผลการดำเนินการติดตามและประเมินแผนพัฒนาองค์การบริหารส่วนตำบล หนองเต่าประจำปีงบประมาณ ๒๕๖๓ เดือน ตุลาคม ๒๕๖๒ – เดือน กันยายน ๒๕๖๓

ยุทธศาสตร์ที่ ๑ ส่งเสริมเกษตรอินทรีย์แนวใหม่

๑. แผนงานอุตสาหกรรมและการโยธา

ไม่มีการดำเนินการ

๒. แผนงานการเกษตร

มีการดำเนินการ ๑ โครงการเป็นการจัดซื้อวัสดุการเกษตรจากการประเมินพบว่าบรรลุวัตถุประสงค์ร้อยละ ๑๐๐ มีประสิทธิภาพและประสิทธิผลร้อยละ ๑๐๐ ก่อให้เกิดประโยชน์ต่อส่วนรวมร้อยละ ๑๐๐

๑. แผนงานบริหารทั่วไป

เป็นการบริหารรายจ่ายประจำขององค์การบริหารส่วนตำบลหนองเต่า จากการประเมินพบว่าบรรลุวัตถุประสงค์ร้อยละ ๑๐๐ มีประสิทธิภาพและประสิทธิผลร้อยละ ๑๐๐ ก่อให้เกิดประโยชน์ต่อส่วนรวมร้อยละ ๑๐๐

๒. แผนงานการรักษาความสงบภายใน

เป็นการตั้งจุดตรวจในช่วงเทศกาลปีใหม่ ปี ๒๕๖๑ จากการประเมินพบว่าบรรลุวัตถุประสงค์ร้อยละ ๑๐๐ มีประสิทธิภาพและประสิทธิผลร้อยละ ๑๐๐ ก่อให้เกิดประโยชน์ต่อส่วนรวมร้อยละ ๑๐๐

๓. แผนงานการศึกษา

เป็นการบริหารรายจ่ายประจำของกองการศึกษาองค์การบริหารส่วนตำบลหนองเต่า จากการประเมินพบว่าบรรลุวัตถุประสงค์ร้อยละ ๑๐๐ มีประสิทธิภาพและประสิทธิผลร้อยละ ๑๐๐ ก่อให้เกิดประโยชน์ต่อส่วนรวมร้อยละ ๑๐๐

๔. แผนงานสาธารณสุข

มีการดำเนินการ ๑ โครงการ เป็นโครงการจัดซื้อน้ำมันพ่นหมอกควันควบคุมไข้เลือดออก จากการประเมินพบว่าบรรลุวัตถุประสงค์ร้อยละ ๑๐๐ มีประสิทธิภาพและประสิทธิผลร้อยละ ๑๐๐ ก่อให้เกิดประโยชน์ต่อส่วนรวมร้อยละ ๑๐๐

๕. แผนงานสังคมสงเคราะห์

มีการดำเนินการ ๑ โครงการ เป็นโครงการส่งเสริมสนับสนุนการพัฒนาสตรีภายในตำบลจากการประเมินพบว่าบรรลุวัตถุประสงค์ร้อยละ ๑๐๐ มีประสิทธิภาพและประสิทธิผลร้อยละ ๑๐๐ ก่อให้เกิดประโยชน์ต่อส่วนรวมร้อยละ ๑๐๐

๖. แผนงานเคหะและชุมชน

มีการดำเนินการ ๑ โครงการ เป็นโครงการซ่อมแซมถนนจากการประเมินพบว่าบรรลุวัตถุประสงค์ร้อยละ ๑๐๐ มีประสิทธิภาพและประสิทธิผลร้อยละ ๑๐๐ ก่อให้เกิดประโยชน์ต่อส่วนรวมร้อยละ ๑๐๐

๗. แผนงานสร้างความเข้มแข็งของชุมชน

ไม่มีการดำเนินการ

๘. แผนงานการศาสนา วัฒนธรรมและนันทนาการ

ไม่มีการดำเนินการ

๙. แผนงานอุตสาหกรรมและการโยธา

เป็นการบริหารรายจ่ายประจำของกองช่างองค์การบริหารส่วนตำบลหนองเต่า จากการประเมินพบว่าบรรลุวัตถุประสงค์ร้อยละ ๑๐๐ มีประสิทธิภาพและประสิทธิผลร้อยละ ๑๐๐ ก่อให้เกิดประโยชน์ต่อส่วนรวมร้อยละ ๑๐๐

### ๑๐.แผนงานงบกลาง

เป็นการจ่ายเบี้ยยังชีพยังชีพผู้สูงอายุและคนพิการ จากการประเมินพบว่าได้รับความพึงพอใจเพราะ เป็นสวัสดิการของผู้สูงอายุและคนพิการ บรรลุวัตถุประสงค์ร้อยละ ๑๐๐ มีประสิทธิภาพและประสิทธิผลร้อยละ ๑๐๐ ก่อให้เกิดประโยชน์ต่อส่วนรวมร้อยละ ๑๐๐

ยุทธศาสตร์ที่ ๓ ส่งเสริมการท่องเที่ยวเชิงวัฒนธรรม มุ่งสู่ประชาคมอาเซียน

### ๑.แผนงานการศาสนา วัฒนธรรมและนันทนาการ

มีการดำเนินการ ๔ โครงการ เป็นโครงการเกี่ยวกับศาสนาและวัฒนธรรม จากการประเมินพบว่า บรรลุวัตถุประสงค์ร้อยละ ๑๐๐ มีประสิทธิภาพและประสิทธิผลร้อยละ ๑๐๐ ก่อให้เกิดประโยชน์ต่อส่วนรวมร้อยละ ๑๐๐ เนื่องจากเป็นโครงการที่มีความจำเป็นและตรงความต้องการของประชาชนจึงได้รับความพึงพอใจ

## ๓.ข้อเสนอแนะในการจัดทำยุทธศาสตร์การพัฒนาขององค์กรปกครองส่วนท้องถิ่นในเขตจังหวัด ในอนาคต

### ๓.๑ ผลกระทบที่จะเกิดขึ้นในอนาคต

๓.๒ ความเสี่ยงในการดำเนินการและข้อสังเกต ข้อเสนอแนะ ในการนำยุทธศาสตร์ขององค์กรปกครองส่วนท้องถิ่นในเขตจังหวัดไปใช้

แนวทางการพิจารณาการติดตามและประเมินผลยุทธศาสตร์เพื่อความสอดคล้องแผนพัฒนาท้องถิ่นสี่ปี ประกอบด้วย

๑ ข้อมูลสภาพทั่วไปและข้อมูลพื้นฐานขององค์กรปกครองส่วนท้องถิ่น ๒๐ คะแนน

๒ การวิเคราะห์สภาพการณ์และศักยภาพ 15 คะแนน

๓ ยุทธศาสตร์ ๖๕ คะแนน ประกอบด้วย (๑) ยุทธศาสตร์ขององค์กรปกครองส่วนท้องถิ่น ๑๐ คะแนน

(๒) ยุทธศาสตร์ขององค์กรปกครองส่วนท้องถิ่นในเขตจังหวัด ๑๐ คะแนน

(๓) ยุทธศาสตร์จังหวัด ๑๐ คะแนน

(๔) วิสัยทัศน์ ๕ คะแนน

(๕) กลยุทธ์ ๕ คะแนน

(๖) เป้าประสงค์ของแต่ละประเด็นยุทธศาสตร์ ๕ คะแนน

(๗) จุดยืนทางยุทธศาสตร์ ๕ คะแนน

(๘) แผนงาน ๕ คะแนน

(๑๐) ความเชื่อมโยงของยุทธศาสตร์ในภาพรวม ๕ คะแนน

(๑๐) ผลผลิต/โครงการ ๕ คะแนน คะแนนรวม ๑๐๐ คะแนน เกณฑ์ที่ควรจะได้เพื่อให้เกิดความสอดคล้องและขับเคลื่อน การพัฒนาท้องถิ่นขององค์กรปกครองส่วนท้องถิ่น ไม่ควรมีน้อยกว่าร้อยละ ๘๐ (๘๐ คะแนน)

แนวทางการพิจารณาการติดตามและประเมินผลยุทธศาสตร์เพื่อความสอดคล้องแผนพัฒนาท้องถิ่นขององค์กรปกครองส่วนท้องถิ่น

ประเด็นการพิจารณา	คะแนน
1.ข้อมูลสภาพทั่วไปและข้อมูลพื้นฐานขององค์กรปกครองส่วนท้องถิ่น	20
2.การวิเคราะห์สภาพการณ์และศักยภาพ	15
3.ยุทธศาสตร์ ประกอบด้วย	65
3.1 ยุทธศาสตร์ขององค์กรปกครองส่วนท้องถิ่น	(10)
3.2 ยุทธศาสตร์ขององค์กรปกครองส่วนท้องถิ่นในเขตจังหวัด	(10)
3.3ยุทธศาสตร์จังหวัด	(10)
3.4 วิสัยทัศน์	(5)
3.5 กลยุทธ์	(5)
3.6 เป้าประสงค์ของแต่ละประเด็นกลยุทธ์	(5)
3.7จุดยืนทางยุทธศาสตร์	(5)
3.8 แผนงาน	(5)
3.9ความเชื่อมโยงของยุทธศาสตร์ในภาพรวม	(5)
3.10ผลผลิต/โครงการ	(5)
รวมคะแนน	100

แนวทางเบื้องต้นในการให้คะแนนแนวทางการพิจารณาการติดตามและประเมินผลยุทธศาสตร์เพื่อความ  
สอดคล้องแผนพัฒนาท้องถิ่นขององค์กรปกครองส่วนท้องถิ่น

ประเด็นการพิจารณา	รายละเอียดหลักเกณฑ์	คะแนนเต็ม	คะแนนที่ได้
1. ข้อมูลสภาพทั่วไปและข้อมูลพื้นฐานขององค์กรปกครองส่วนท้องถิ่น	ควรประกอบด้วยข้อมูล ดังนี้ (1) ข้อมูลเกี่ยวกับด้านกายภาพเช่นที่ตั้งของหมู่บ้าน/ชุมชน/ตำบล ลักษณะภูมิประเทศ ลักษณะภูมิอากาศ ลักษณะของดิน ลักษณะของแหล่งน้ำ ลักษณะของไม้/ป่าไม้ ฯลฯ ด้านการเมือง/การปกครอง เช่นเขตการปกครอง การเลือกตั้ง ฯลฯ	20 (3)	
	(2) ข้อมูลเกี่ยวกับด้านการเมืองการปกครองเช่นเขตการปกครองการเลือกตั้ง ฯลฯ ประชากร เช่น ข้อมูลเกี่ยวกับจำนวนประชากรและช่วงอายุและจำนวนประชากร ฯลฯ	(2)	
	(3) ข้อมูลเกี่ยวกับสภาพทางสังคม เช่นการศึกษา สาธารณสุข อาชญากรรม ยาเสพติด การสังคมสงเคราะห์ ฯลฯ	(2)	
	(4) ข้อมูลเกี่ยวกับระบบบริการพื้นฐาน เช่น การคมนาคมขนส่ง การไฟฟ้า การประปา โทรศัพท์ ฯลฯ	(2)	
	(5) ข้อมูลเกี่ยวกับระบบเศรษฐกิจ เช่น การเกษตร การประมง การปศุสัตว์ การบริการ การท่องเที่ยว อุตสาหกรรม การพาณิชย์ /กลุ่มอาชีพแรงงาน ฯลฯ และเศรษฐกิจพอเพียงท้องถิ่น ภาษาถิ่น สินค้าพื้นเมืองและของที่ระลึก ฯลฯ และอื่นๆ	(2)	
	(6) ข้อมูลเกี่ยวกับศาสนา ประเพณี วัฒนธรรม เช่น การนับถือศาสนาประเพณีและงานประจำปี ภูมิปัญญาท้องถิ่นภาษาถิ่น สินค้าพื้นเมือง และของที่ระลึก ฯลฯ และอื่นๆ	(2)	
	(7) ข้อมูลเกี่ยวกับทรัพยากรธรรมชาติ เช่น น้ำ ป่าไม้ ภูเขา คุณภาพของทรัพยากรธรรมชาติ ฯลฯ	(2)	
	(8) การสำรวจและจัดเก็บข้อมูลเพื่อการจัดทำแผนพัฒนาท้องถิ่นหรือการใช้ข้อมูลปฐ	(2)	
	(9) การประชุมประชาคมท้องถิ่น รูปแบบวิธีการและการดำเนินการประชุมประชาคมท้องถิ่น โดยใช้กระบวนการร่วมคิดร่วมทำ ร่วมตัดสินใจ ร่วมตรวจสอบ ร่วมรับประโยชน์ ร่วมแก้ปัญหาปรึกษาหารือแลกเปลี่ยนเรียนรู้ เพื่อแก้ปัญหา ปรึกษาหารือแลกเปลี่ยนเรียนรู้ เพื่อแก้ปัญหาสำหรับการพัฒนาท้องถิ่นตามอำนาจหน้าที่ขององค์กรปกครองส่วนท้องถิ่น	(2)	



แนวทางเบื้องต้นในการให้คะแนนแนวทางการพิจารณาการติดตามและประเมินผลยุทธศาสตร์เพื่อความสอดคล้องแผนพัฒนา  
ท้องถิ่นสี่ปีขององค์กรปกครองส่วนท้องถิ่น

ประเด็นการพิจารณา	รายละเอียดหลักเกณฑ์	คะแนนเต็ม	คะแนนที่ได้
2.การวิเคราะห์สภาพการณ์และ ศักยภาพ	ควรประกอบด้วยข้อมูล ดังนี้ (1) การวิเคราะห์ที่ครอบคลุมความเชื่อมโยง ความสอดคล้องยุทธศาสตร์จังหวัด ยุทธศาสตร์การพัฒนาขององค์กรปกครอง ส่วนท้องถิ่นในเขตจังหวัด ยุทธศาสตร์การ พัฒนาขององค์กรปกครองส่วนท้องถิ่น นโยบายของผู้บริหารท้องถิ่นรวมถึงความ เชื่อมโยงแผนยุทธศาสตร์ชาติ20ปี แผนพัฒนาเศรษฐกิจและสังคมแห่งชาติและ Thailand 4.0	15 (2)	
	(2)การวิเคราะห์การใช้ผังเมืองรวมหรือผัง เมืองเฉพาะและการบังคับใช้ผลการบังคับใช้ สภาพการณ์ที่เกิดขึ้นต่อการพัฒนาท้องถิ่น	(1)	
	(3)การวิเคราะห์ทางสังคมเช่น ด้านแรงงาน การศึกษาสาธารณสุข ความยากจน อาชญากรรม ปัญหายาเสพติดเทคโนโลยี จารีตประเพณี วัฒนธรรม ภูมิปัญญาท้องถิ่น เป็นต้น	(2)	
	(4)การวิเคราะห์ทางเศรษฐกิจ ข้อมูลด้าน รายได้ครัวเรือน การส่งเสริมอาชีพ กลุ่มอาชีพ กลุ่มทางสังคม การพัฒนาอาชีพและกลุ่ม ต่างๆสภาพทางเศรษฐกิจและความเป็นอยู่ ทั่วไป เป็นต้น	(2)	
	(5)การวิเคราะห์สิ่งแวดล้อม พื้นที่สีเขียว ธรรมชาติต่างๆทางภูมิศาสตร์ กระบวนการ หรือสิ่งที่เกิดขึ้น การประติษฐ์ที่มีผลต่อ สิ่งแวดล้อมและการพัฒนา	(2)	
	(6)ผลการวิเคราะห์ศักยภาพเพื่อประเมิน สถานภาพการพัฒนาในปัจจุบันและโอกาส การพัฒนาในอนาคตของท้องถิ่นด้วยเทคนิค SWOT Analysis ที่อาจส่งผลต่อการ ดำเนินงานได้แก่S-Strength(จุดแข็ง) W- Weakness (จุดอ่อน)O-Opportunity( โอกาส)และT-Threat(อุปสรรค)	(2)	
	(7)สรุปประเด็นปัญหาและความต้องการของ ประชาชนเชิงพื้นที่การนำเสนอปัญหา ค้นหา สาเหตุของปัญหาหรือสมมติฐานของปัญหา แนวทางการแก้ไขปัญหาหรือวิธีการแก้ไข ปัญหา แนวทางการแก้ไขปัญหาหรือวิธีการ แก้ไขปัญหา การกำหนดวัตถุประสงค์เพื่อ แก้ไขปัญหา	(2)	
	(8)สรุปผลการดำเนินงานตามงบประมาณ ที่ได้รับและการเบิกจ่ายงบประมาณ ใน ปีงบประมาณ พ.ศ.2557-2560 เช่นสรุป สถานการณ์การพัฒนา การตั้งงบประมาณ การเบิกจ่ายงบประมาณ การประเมินผลการ	(2)	

	นำแผนพัฒนาท้องถิ่นไปปฏิบัติในเชิงปริมาณ และการประเมินประสิทธิผลของแผนพัฒนา ท้องถิ่นในเชิงคุณภาพ		
	(9)การประชุมประชาคมท้องถิ่น รูปแบบ วิธีการและการดำเนินการประชุมประชาคม ท้องถิ่น โดยใช้กระบวนการร่วมคิดร่วมทำ ร่วมตัดสินใจ ร่วมตรวจสอบ ร่วมรับประโยชน์ ร่วมแก้ปัญหาปรึกษาหารือแลกเปลี่ยนเรียนรู้ เพื่อแก้ปัญหา ปรึกษาหารือแลกเปลี่ยนเรียนรู้ เพื่อแก้ปัญหาสำหรับการพัฒนาท้องถิ่นตาม อำนาจหน้าที่ขององค์กรปกครองส่วนท้องถิ่น	(2)	
3.ยุทธศาสตร์ 3.1 ยุทธศาสตร์ขององค์กร ปกครองส่วนท้องถิ่น	ควรประกอบด้วยข้อมูลดังนี้ สอดคล้องกับสภาพสังคม เศรษฐกิจ สิ่งแวดล้อมของท้องถิ่นประเด็นปัญหาการ พัฒนาและแนวทางการพัฒนาที่สอดคล้องกับ ยุทธศาสตร์ขององค์กรปกครองส่วนท้องถิ่น และเชื่อมโยงหลักประชารัฐ แผนยุทธศาสตร์ 20 ปี แผนพัฒนาเศรษฐกิจและสังคมแห่งชาติ และ Thailand 4.0	(2)	
3.ยุทธศาสตร์ 3.2 ยุทธศาสตร์ขององค์กร ปกครองส่วนท้องถิ่นในเขตจังหวัด	สอดคล้องและเชื่อมโยงกับสภาพสังคม เศรษฐกิจ สิ่งแวดล้อมของท้องถิ่นและ ยุทธศาสตร์จังหวัดและเชื่อมโยงหลักประชา รัฐแผนยุทธศาสตร์ชาติ 20ปี แผนพัฒนา เศรษฐกิจและสังคมแห่งชาติและThailand 4.0	(10)	
3.ยุทธศาสตร์ 3.3 ยุทธศาสตร์จังหวัด	สอดคล้องกับแผนพัฒนาเศรษฐกิจและสังคม แห่งชาติ แผนการบริหารราชการแผ่นดิน นโยบาย/ยุทธศาสตร์ คสช.และนโยบาย รัฐบาลหลักประชารัฐ แผนยุทธศาสตร์ชาติ 20ปี และ Thailand 4.0	(10)	
3.ยุทธศาสตร์ 3.4 วิสัยทัศน์	วิสัยทัศน์ ซึ่งมีลักษณะแสดงสถานภาพที่ องค์กรปกครองส่วนท้องถิ่น ต้องการจะเป็น หรือบรรลุถึงอนาคตอย่างชัดเจนสอดคล้องกับ โอกาสและศักยภาพที่เป็นลักษณะเฉพาะของ องค์กรปกครองส่วนท้องถิ่น และสัมพันธ์กับ โครงการพัฒนาท้องถิ่น	(5)	
3.ยุทธศาสตร์ 3.5 กลยุทธ์	แสดงให้เห็นช่องทาง วิธีการ ภารกิจ หรือสิ่งที่ ต้องทำตามอำนาจหน้าที่ขององค์กรปกครอง ส่วนท้องถิ่นที่จำเป็นไปสู่การบรรลุวิสัยทัศน์ หรือแสดงให้เห็นถึงความชัดเจนในสิ่งที่จะ ดำเนินการให้บรรลุวิสัยทัศน์ นั้น	(5)	
3.ยุทธศาสตร์ 3.5 กลยุทธ์	แสดงให้เห็นช่องทาง วิธีการ ภารกิจ หรือสิ่งที่ ต้องทำตามอำนาจหน้าที่ขององค์กรปกครอง ส่วนท้องถิ่นที่จำเป็นไปสู่การบรรลุวิสัยทัศน์ หรือแสดงให้เห็นถึงความชัดเจนในสิ่งที่จะ ดำเนินการให้บรรลุวิสัยทัศน์ นั้น	(5)	

ประเด็นการพิจารณา	รายละเอียดหลักเกณฑ์	คะแนนเต็ม	คะแนนที่ได้
3.6 เป้าประสงค์ของแต่ละประเด็นกลยุทธ์	เป้าประสงค์ของแต่ละประเด็นกลยุทธ์มีความสอดคล้องและสนับสนุนต่อกลยุทธ์ที่จะเกิดขึ้น มุ่งหมายสิ่งหนึ่งสิ่งใดที่ชัดเจน	(5)	
3.7 จุดยืนทางยุทธศาสตร์ (Positioning)	ความมุ่งมั่นอันแน่วแน่ในการวางแผนพัฒนาในอนาคตท้องถิ่น เพื่อให้บรรลุวิสัยทัศน์ขององค์กรปกครองส่วนท้องถิ่น ซึ่งเกิดจากศักยภาพของพื้นที่จริงที่จะนำไปสู่ผลสำเร็จทางยุทธศาสตร์	(5)	
3.8 แผนงาน	แผนงานหรือจุดมุ่งหมายเพื่อการพัฒนาในอนาคต กำหนดจุดมุ่งหมายในเรื่องใดเรื่องหนึ่งหรือแผนงานที่เกิดจากเป้าประสงค์ ตัวชี้วัดเป้าหมาย กลยุทธ์ จุดยืนทางยุทธศาสตร์ และยุทธศาสตร์ขององค์กรปกครองส่วนท้องถิ่นที่มีความชัดเจน นำไปสู่การจัดทำโครงการพัฒนาท้องถิ่นในแผนพัฒนาท้องถิ่น โดยระบุแผนงานและความเชื่อมโยงดังกล่าว	(5)	
3.9 ความเชื่อมโยงของยุทธศาสตร์ในภาพรวม	ความเชื่อมโยงองค์รวมที่นำไปสู่การพัฒนาท้องถิ่นที่เกิดผลผลิต/โครงการจากแผนยุทธศาสตร์ชาติ 20 ปี แผนพัฒนาเศรษฐกิจและสังคมแห่งชาติ ฉบับที่ 12 Thailand 4.0 แผนพัฒนาภาค/แผนพัฒนากลุ่มจังหวัด/แผนพัฒนาจังหวัด ยุทธศาสตร์การพัฒนาขององค์กรปกครองส่วนท้องถิ่น	(5)	
รวมคะแนน		100	

5.แนวทางการพิจารณาการติดตามและประเมินผลโครงการเพื่อสอดคล้องแผนพัฒนาท้องถิ่นขององค์กรปกครองส่วนท้องถิ่น

ประเด็นการพิจารณา	คะแนน
1.การสรุปสถานการณ์การพัฒนา	10
2.การประเมินผลการนำแผนพัฒนาท้องถิ่นสี่ปีไปปฏิบัติในเชิงปริมาณ	10
3.การประเมินผลการนำแผนพัฒนาท้องถิ่นสี่ปีไปปฏิบัติเชิงคุณภาพ	10
4.แผนงานและยุทธศาสตร์การพัฒนา	10
5.โครงการพัฒนา ประกอบด้วย	60
5.1 ความชัดเจนของชื่อโครงการ	(5)
5.2 กำหนดวัตถุประสงค์สอดคล้องกับโครงการ	(5)
5.3 เป้าหมาย (ผลผลิตของโครงการ)มีความชัดเจนนำไปสู่การตั้งงบประมาณได้ถูกต้อง	(5)
5.4 โครงการมีความสอดคล้องกับแผนยุทธศาสตร์ชาติ20ปี	(5)
5.5 เป้าหมาย (ผลผลิตของโครงการ)มีความสอดคล้องกับแผนพัฒนาเศรษฐกิจและสังคมแห่งชาติ	(5)
5.6 โครงการมีความสอดคล้องกับ Thailand 4.0	(5)
5.7 โครงการสอดคล้องกับยุทธศาสตร์จังหวัด	(5)
5.8 โครงการแก้ไขปัญหาความยากจนหรือการเสริมสร้างให้ประเทศชาติมั่นคง มั่งคั่ง ยั่งยืนภายใต้หลักประชารัฐ	(5)
5.9 งบประมาณมีความสอดคล้องกับเป้าหมาย (ผลผลิตของโครงการ)	(5)
5.10 มีการประมาณการราคาถูกต้องตามหลักวิธีการงบประมาณ	(5)
5.11 มีการกำหนดตัวชี้วัด(KPI)และสอดคล้องกับวัตถุประสงค์และผลที่คาดว่าจะได้รับ	(5)
5.12 ผลที่คาดว่าจะได้รับ สอดคล้องกับวัตถุประสงค์	(5)
รวม	100

6.แนวทางเบื้องต้นในการให้คะแนนแนวทางการพิจารณาดิตตามและประเมินผลโครงการเพื่อความสอดคล้องแผนพัฒนาท้องถิ่นขององค์กรปกครองส่วนท้องถิ่น

ประเด็นการพิจารณา	รายละเอียดหลักเกณฑ์	คะแนนเต็ม	คะแนนที่ได้
1.การสรุปสถานการณ์การพัฒนา	เป็นการวิเคราะห์กรอบการจัดทำยุทธศาสตร์ขององค์กรปกครองส่วนท้องถิ่น(ใช้การวิเคราะห์swot Analysis/Demand (Demand Analysis)/Global Demand และ Trend ปัจจัยและสถานการณ์การเปลี่ยนแปลงที่มีผลต่อการพัฒนา อย่างน้อยต้องประกอบด้วยการวิเคราะห์ศักยภาพด้านเศรษฐกิจ,ด้านสังคม,ด้านทรัพยากรธรรมชาติและสิ่งแวดล้อม)	10	
2.การประเมินผลการนำแผนพัฒนาท้องถิ่นไปปฏิบัติในเชิงปริมาณ	1.การควบคุมที่มีการใช้ตัวเลขต่างๆเพื่อนำมาใช้วัดผลในเชิงปริมาณเช่น การวัดจำนวนโครงการกิจกรรมงานต่างๆก็คือผลผลิตนั้นแล้วว่าเป็นไปตามที่ตั้งเป้าหมายเอาไว้หรือไม่จำนวนที่ดำเนินการจริงตามที่ได้กำหนดไว้เท่าไร จำนวนที่ไม่สามารถดำเนินการได้มีจำนวนเท่าไรสามารถอธิบายได้ตามหลักประสิทธิภาพ(Efficiency) ของการพัฒนาท้องถิ่นตามอำนาจหน้าที่ที่ได้กำหนดไว้	10	
3.การประเมินผลการนำแผนพัฒนาท้องถิ่นไปปฏิบัติในเชิงคุณภาพ	1.การประเมินประสิทธิผลของแผนพัฒนาในเชิงคุณภาพคือการนำเอาเทคนิคต่างๆมาใช้เพื่อวัดว่าภารกิจ โครงการกิจกรรมงานต่างๆที่ดำเนินการในพื้นที่นั้นๆ ตรงต่อความต้องการของประชาชนหรือไม่และเป็นไปตามอำนาจหน้าที่หรือไม่ ประชาชนพึงพอใจหรือไม่ สิ่งของสิ่งของวัสดุ ครุภัณฑ์ การดำเนินการต่างๆ มีสภาพหรือลักษณะถูกต้อง คงทนถาวรสามารถใช้การได้ตามวัตถุประสงค์หรือไม่ ซึ่งเป็นไปตามหลักประสิทธิผล(Feerctiveness) ผลการปฏิบัติราชการที่บรรลุวัตถุประสงค์และเป้าหมายของแผนการปฏิบัติราชการตามที่ได้รับงบประมาณมาดำเนินการ รวมถึงสามารถเทียบเคียงกับส่วนราชการหรือหน่วยงาน 2.วิเคราะห์ผลกระทบ/สิ่งที่กระทบ(Impact) โครงการที่ดำเนินการในเชิงคุณภาพ(Qualitative)	10	
4.แผนงานและยุทธศาสตร์การพัฒนา	1.วิเคราะห์แผนงาน งานที่เกิดจากด้านต่างๆมีสอดคล้องกับยุทธศาสตร์ขององค์กรปกครองส่วนท้องถิ่นในมิติต่างๆ จนนำไปสู่การจัดทำโครงการพัฒนาท้องถิ่นโดยใช้ swot Analysis/Demand (Demand Analysis)/Global Demand และ Trend หรือหลักการบูรณา (Inegration) กับองค์กรปกครองส่วนท้องถิ่นที่มีพื้นที่ติดต่อกัน 2.วิเคราะห์แผนงาน งานที่เกิดจากด้านต่างๆที่สอดคล้องกับการแก้ไขปัญหาความยากจน หลักประชารัฐ	10	

6.แนวทางเบื้องต้นในการให้คะแนนแนวทางการพิจารณาติดตามและประเมินผลโครงการเพื่อความสอดคล้อง  
แผนพัฒนาท้องถิ่นขององค์กรปกครองส่วนท้องถิ่น

ประเด็นการพิจารณา	รายละเอียดหลักเกณฑ์	คะแนนเต็ม	คะแนนที่ได้
5.โครงการพัฒนา 5.1 ความชัดเจนของชื่อ โครงการ	ควรประกอบด้วยข้อมูลดังนี้ เป็นโครงการที่มีวัตถุประสงค์สนองต่อแผนยุทธศาสตร์การ พัฒนาขององค์กรปกครองส่วนท้องถิ่นและดำเนินการเพื่อให้ การพัฒนาบรรลุตามวิสัยทัศน์ขององค์กรปกครองส่วนท้องถิ่น ที่กำหนดไว้ ชื่อโครงการมีความชัดเจน มุ่งไปเรื่องใดเรื่องหนึ่ง อ่านแล้วว่าจะพัฒนาอะไรในอนาคต	60 (5)	
5.2.กำหนดวัตถุประสงค์ สอดคล้องกับโครงการ	มีวัตถุประสงค์ชัดเจน(clearobjective)โครงการต้องกำหนด วัตถุประสงค์สอดคล้องกับความเป็นมาของโครงการสอดคล้อง กับหลักการและเหตุผลวิธีการดำเนินงานต้องสอดคล้องกับ วัตถุประสงค์มีความเป็นไปได้ชัดเจนมีลักษณะเฉพาะเจาะจง	(5)	
5.3.เป้าหมาย(ผลผลิตของ โครงการ)มีความชัดเจน นำไปสู่การตั้งงบประมาณ ได้ถูกต้อง	สภาพที่อยากให้เกิดขึ้นในอนาคตเป็นทิศทางที่ต้องไปให้ถึง เป้าหมายต้องชัดเจน สามารถระบุจำนวนเท่าไร กลุ่มเป้าหมายคืออะไร มีผลผลิตอย่างไร กลุ่มเป้าหมาย พื้นที่ ดำเนินงาน และระยะเวลาดำเนินงานอธิบายให้ชัดเจนว่า โครงการนี้จะทำที่ไหน เริ่มต้นในช่วงเวลาใดและจบลงเมื่อไร ใครคือกลุ่มเป้าหมายของโครงการหากกลุ่มเป้าหมายมีหลาย กลุ่มให้บอกชัดเจนไปว่าใครคือกลุ่มเป้าหมายหลักใครคือ กลุ่มเป้าหมายรอง	(5)	
5.4.โครงการมีความ สอดคล้องกับแผน ยุทธศาสตร์20ปี	โครงการสอดคล้องกับ(1)ความมั่นคง(2)การสร้างความสามารถ ในการแข่งขัน(3)การพัฒนาและเสริมสร้างศักยภาพคน(4)การ สร้างโอกาสความเสมอภาคและเท่าเทียมกันทางสังคม(ค)การ สร้างการเติบโตบนคุณภาพชีวิตที่เป็นมิตรต่อสิ่งแวดล้อม (6)การปรับสมดุลและพัฒนาระบบการบริหารจัดการภาครัฐ เพื่อให้เกิดความมั่นคง มั่งคั่งยั่งยืน	(5)	
5.5.เป้าหมาย(ผลผลิตของ โครงการ)มีความ สอดคล้องกับแผนพัฒนา เศรษฐกิจและสังคม แห่งชาติ	โครงการมีความสอดคล้องกับแผนพัฒนาเศรษฐกิจและสังคม แห่งชาติฉบับที่12 โดย(1)ยึดหลักปรัชญาเศรษฐกิจพอเพียง (2)ยึดคนเป็นศูนย์กลางการพัฒนา(3)ยึดวิสัยทัศน์ภายใต้ ยุทธศาสตร์ชาติ20ปี(4)ยึดเป้าหมายอนาคตประเทศไทย 2579(5)ยึดหลักการนำไปสู่การปฏิบัติให้เกิดผลสัมฤทธิ์อย่าง จริงจังใน5ปีที่ต่อยอดไปสู่ผลสัมฤทธิ์ที่เป็นเป้าหมายระยะยาว ภายใต้แนวทางการพัฒนา(1)การยกระดับศักยภาพการแข่งขัน และการหลุดพ้นกับดักรายได้ปานกลางสู่รายได้สูง(2)การ พัฒนาศักยภาพคนตามช่วงวัยและการปฏิรูประบบเพื่อสร้าง สังคมสูงวัยอย่างมีคุณภาพ(3)การลดความเหลื่อมล้ำทางสังคม (4)การรองรับการเชื่อมโยงภูมิภาคและความเป็นเมือง(5)การ สร้างความเจริญเติบโตทางเศรษฐกิจและสังคมอย่างเป็นมิตร กับสิ่งแวดล้อม(6)การบริหารราชการแผ่นดินที่มีประสิทธิภาพ	(5)	

6.แนวทางเบื้องต้นในการให้คะแนนแนวทางการพิจารณาติดตามและประเมินผลโครงการเพื่อความสอดคล้อง  
แผนพัฒนาท้องถิ่นขององค์กรปกครองส่วนท้องถิ่น

ประเด็นการพิจารณา	รายละเอียดหลักเกณฑ์	คะแนนเต็ม	คะแนนที่ได้
5.6โครงการมีความ สอดคล้องกับ Thailand4.0	โครงการมีลักษณะหรือสอดคล้องกับการปรับเปลี่ยนโครงการ เศรษฐกิจไปสู่Value-Based Economy หรือเศรษฐกิจที่ ขับเคลื่อนด้วยนวัตกรรมทำนองนี้ ได้มากเช่น(1)เปลี่ยนจาก ผลิตสินค้า โภคภัณฑ์ไปสู่สินค้าเชิงนวัตกรรม(2)เปลี่ยนจาก การขับเคลื่อนประเทศด้วยภาคอุตสาหกรรมไปสู่การ ขับเคลื่อนด้วยเทคโนโลยี ความคิดสร้างสรรค์และนวัตกรรม (3)เปลี่ยนจากการเน้นภาคการผลิตสินค้าไปสู่การเน้นภาค บริการมากขึ้น รวมถึงโครงการที่เติมเต็มด้วยวิชาการ ความคิดสร้างสรรค์ นวัตกรรม วิทยาศาสตร์ เทคโนโลยีและ การวิจัยและพัฒนาแล้วต่อยอดความได้เปรียบเชิงเปรียบเทียบ เช่น ด้านเกษตรเทคโนโลยีชีวภาพ สาธารณสุข วัฒนธรรมฯ	60 (5)	
5.7 โครงการสอดคล้อง กับยุทธศาสตร์จังหวัด	โครงการพัฒนาท้องถิ่นมีความสอดคล้องกับทั้งระยะเวลาของ แผนพัฒนาจังหวัดที่ได้กำหนดขึ้น เพื่อขับเคลื่อนการพัฒนา ท้องถิ่นเสมือนหนึ่งการขับเคลื่อนการพัฒนาจังหวัด ซึ่งไม่ สามารถแยกส่วนใดส่วนหนึ่งออกจากกันได้ นอกจากนี้ โครงการพัฒนาท้องถิ่นต้องเป็นโครงการเชื่อมต่อหรือเดินทาง ไปด้วยกันกับยุทธศาสตร์จังหวัดที่ได้กำหนดขึ้นที่เป็นปัจจุบัน	(5)	
5.8 โครงการแก้ไขปัญหา ความยากจนหรือการ เสริมสร้างให้ประเทศชาติ มั่นคง มั่งคั่ง ยั่งยืน ภายใต้ หลักปรัชญา	เป็นโครงการที่ดำเนินการภายใต้พื้นฐานความพอเพียงที่ ประชาชนดำเนินการเองหรือร่วมดำเนินการ เป็นโครงการต่อ ยอดและขยายได้เป็นโครงการที่ประชาชนต้องการเพื่อให้เกิด ความยั่งยืน ซึ่งมีลักษณะที่จะให้ท้องถิ่นมีความมั่นคงมั่งคั่ง ยั่งยืน เป็นท้องที่พัฒนาแล้วด้วยการพัฒนาตามปรัชญาของ เศรษฐกิจ	(5)	
5.9.งบประมาณมีความ สอดคล้องกับเป้าหมาย (ผลผลิตของโครงการ)	งบประมาณโครงการพัฒนาจะต้องคำนึงถึงหลักสำคัญ5 ประการในการจัดทำโครงการได้แก่(1)ประหยัด(Economy) (2)ความมีประสิทธิภาพ(Efficiency)(3)ความมีประสิทธิภาพ (Effectiveness)(4)ความเหลื่อมล้ำในการพัฒนาท้องถิ่น นำไปสู่ความยุติธรรม(Equity)(5)ความโปร่งใส (Transparency)	(5)	
5.10.มีการประมาณการ ราคาถูกต้องตามหลัก วิธีการงบประมาณ	การประมาณราคาเพื่อการพัฒนาต้องสอดคล้องกับโครงการ ถูกต้องตามหลักวิชาการทางช่างหลักของราคากลาง ราคา กลางท้องถิ่นมีความโปร่งใสในการกำหนดราคาและตรวจสอบ ได้ในเชิงประจักษ์	(5)	

6.แนวทางเบื้องต้นในการให้คะแนนแนวทางการพิจารณาติดตามและประเมินผลโครงการเพื่อความสอดคล้อง  
แผนพัฒนาท้องถิ่นขององค์กรปกครองส่วนท้องถิ่น

ประเด็นการพิจารณา	รายละเอียดหลักเกณฑ์	คะแนนเต็ม	คะแนนที่ได้
5.11 มีการกำหนดตัวชี้วัด(KPI) และสอดคล้องกับวัตถุประสงค์และผลที่คาดว่าจะได้รับ	มีการกำหนดดัชนีชี้วัดผลงาน(Key Performance Indicator :kpi)ที่สามารถวัดได้ (Measurable) ใช้บอกประสิทธิผล(Effrctiveness) ใช้บอกประสิทธิภาพ (Efficiency) ได้เช่นการกำหนดความพึงพอใจการกำหนดร้อยละ การกำหนดอันเกิดจากผลของวัตถุประสงค์ที่เกิดขึ้นสิ่งที่ได้รับ(การคาดการณ์ คาดว่าจะได้รับ)	60 (5)	
5.12ผลที่คาดว่าจะได้รับสอดคล้องกับวัตถุประสงค์	ผลที่ได้รับเป็นสิ่งที่เกิดขึ้นได้จริงจากดำเนินการตามโครงการพัฒนาซึ่งสอดคล้องกับวัตถุประสงค์ที่ตั้งไว้ การได้ผลหรือผลที่เกิดขึ้นจะต้องเท่ากับวัตถุประสงค์หรือมากกว่าวัตถุประสงค์ซึ่งการเขียนวัตถุประสงค์ควรคำนึงถึง(1)มีความเป็นไปได้ และมีความเฉพาะเจาะจง ในการดำเนินงานตามโครงการ(2)วัดและประเมินผลระดับของความสำเร็จได้(3)ระบุสิ่งที่ต้องการดำเนินงานอย่างชัดเจนและเฉพาะเจาะจงมากที่สุดและสามารถปฏิบัติได้(4)เป็นเหตุเป็นผล สอดคล้องกับความเป็นจริง(5)ส่งผลต่อการบ่งบอกเวลาได้	(5)	
รวมคะแนน		100	



## ๕. ข้อเสนอแนะในการจัดทำแผนพัฒนาท้องถิ่นใน

### (๑) ผลกระทบนำไปสู่อานาคต

(๑.๑) ปัญหาสาธารณสุขภัยต่างๆ ที่เกิดขึ้นในองค์กรปกครองส่วนท้องถิ่น อันได้แก่ ภัยแล้ง วาตภัย น้ำท่วม อัคคีภัย ที่เกิดขึ้นและส่งผลกระทบต่อประชาชนในพื้นที่ เกิดความเสียหายทั้งชีวิตและทรัพย์สิน แนวทางการแก้ไข คือพิจารณาวางแผนการดำเนินการป้องกัน ก่อนเกิดเหตุ ระหว่างเกิดเหตุ หลังเกิดเหตุ บรรจุแผนงาน โครงการ กิจกรรม การให้ความช่วยเหลือต่างๆ จัดตั้งศูนย์ช่วยเหลือประชาชนขององค์กรปกครองส่วนท้องถิ่น เพื่อสามารถดำเนินการได้ทันทั่วถึง

(๑.๒) ปัญหาโรคระบาดที่เกิดจากคน เกิดจากสัตว์ ที่ส่งผลอันตราย หรือคร่าต่อชีวิตประชาชน และสัตว์ต่างๆ ในตำบล ซึ่งได้แก่ โรคไข้หวัดใหญ่ ไข้หวัดนก โรคมือ เท้า ปาก ที่เกิดขึ้นกับเด็กๆ โรคพิษสุนัขบ้า แนวทางการแก้ไขปัญหา คือ ฝึกอบรม ประชาสัมพันธ์ รมรงค์การป้องกัน ลงพื้นที่ระงับการเกิดโรคระบาด การทำลาย การรักษา

(๑.๓) ปัญหาประชาชนมีรายได้น้อย การศึกษาดำ ประชาชนในตำบลยังมีคนรายได้น้อย มีหนี้สินเยอะ ไม่เพียงพอในการดำรงชีวิต ค่าครองชีพสูง แนวทางการแก้ไขปัญหา ให้ความรู้เกี่ยวกับการประกอบอาชีพ สาธิตการประกอบอาชีพ ช่วยเหลือประชาชนซ่อมแซมบ้านคนจน ผู้มีรายได้น้อย ส่งเสริมด้านการศึกษาโดยการจัดบริการ สาธารณด้านการศึกษา การจัดตั้งศูนย์พัฒนาเด็กเล็ก สนับสนุนกิจกรรมต่างๆ ให้กับเด็กนักเรียน

(๑.๔) ปัญหายาเสพติดในตำบล ในพื้นที่ยังไม่พบว่ามีการค้ายาเสพติด และยังไม่พบรายงานว่ามีผู้ติดยาเสพติด แต่เพื่อเป็นการป้องกัน มีแนวทางการป้องกัน โดยการลงพื้นที่ค้นหา การรณรงค์ป้องกัน ให้ความรู้กับประชาชนได้ทราบถึงโทษของยาเสพติด

(๑.๕) ปัญหาการสัญจรไปมาของประชาชนในตำบล เนื่องจาก ในตำบลด้านโครงสร้างพื้นฐาน เส้นทางคมนาคมบางหมู่บ้านยังเป็น ถนนดิน ถนนลูกรัง ช่วงฤดูฝนถนนลื่น เป็นหลุมเป็นบ่อ เกิดปัญหาในการสัญจรไปมาของประชาชน เสี่ยงต่อการเกิดอุบัติเหตุ การคมนาคมล่าช้า แนวทางการแก้ไข จัดทำแผนงาน โครงการก่อสร้างถนนในเส้นทางสำคัญ พิจารณาเสนอสนับสนุนจากหน่วยงานอื่น

### (๒) ข้อสังเกต ข้อเสนอแนะ ผลจากการพัฒนา

(๒.๑) ข้อสังเกต จากการสำรวจข้อมูล การลงพื้นที่ในตำบล จะเห็นว่าประชาชนยังมีปัญหาที่จะต้องดำเนินการแก้ไขอยู่มาก ดังนี้ ด้านการศึกษา สาธารณสุข ความมั่นคงปลอดภัยในชีวิตและทรัพย์สิน การศาสนา ศิลปวัฒนธรรม ประเพณี กีฬา สถานที่ผ่อนหย่อนใจ สวัสดิการสังคม การเกษตร เศรษฐกิจ อุตสาหกรรม การพัฒนาอาชีพ เส้นทางคมนาคมขนส่งไฟฟ้า/น้ำประปา/แหล่งน้ำเพื่ออุปโภค - บริโภค ด้านทรัพยากรและสิ่งแวดล้อม ขยะมูลฝอย และสิ่งปฏิกูล จากปัญหาด้านต่างๆ ประชาชนไม่สามารถแก้ไขปัญหาเองได้จึงต้องเสนอให้องค์กรปกครองส่วนท้องถิ่นแก้ไข ทำให้มีการเสนอโครงการเข้ามาเป็นจำนวนมาก ซึ่งงบประมาณขององค์กรปกครองส่วนท้องถิ่นนั้นมีจำกัดไม่เพียงพอต่อการจัดการได้

(๒.๒) ข้อเสนอแนะ จากข้อสังเกตดังกล่าว มีข้อเสนอแนะในการแก้ไขปัญหาต่างๆ ดังนี้ ปัญหาต่างๆ ที่ถูกเสนอมายังองค์กรปกครองส่วนท้องถิ่น นั้น ควรนำมาพิจารณาจัดลำดับความสำคัญโดยประชาคมท้องถิ่น ซึ่งมีหลายภาคส่วน ประกอบไปด้วย คณะกรรมการพัฒนาขององค์กรปกครองส่วนท้องถิ่น สมาชิกสภาท้องถิ่น ผู้นำหมู่บ้าน ตัวแทนส่วนราชการ รัฐวิสาหกิจ หน่วยงานที่เกี่ยวข้อง ประชาชนทั่วไป ร่วมกันพิจารณาจัดลำดับความสำคัญของโครงการ และพิจารณาบรรจุเข้าแผนพัฒนาท้องถิ่นต่อไป กรณีโครงการที่เกินศักยภาพก็ให้องค์กรปกครองส่วนท้องถิ่นเสนอขอรับการสนับสนุนจากหน่วยงานอื่น

(๒.๓) ผลจากการพัฒนา จากการพัฒนาที่ผ่านมาพบว่าองค์กรปกครองส่วนท้องถิ่นได้แก้ไขปัญหาให้กับประชาชนได้ในหลายเรื่อง และครอบคลุมทุกด้าน มีผลการประเมินอยู่ในเกณฑ์ที่ดี ประชาชนมีความพึงพอใจ แต่ก็ยังมีปัญหาที่จะต้องแก้ไขต่อไป ไม่ว่าจะเป็นด้านสิ่งแวดล้อม เส้นทางคมนาคมยังไม่ครบ ผลการพัฒนาขององค์กรปกครองส่วนท้องถิ่นในปีที่ผ่านมา สรุปได้ดังนี้

# ภาคผนวก

บันทึกการรายงานการประชุม  
สภาองค์การบริหารส่วนตำบลหนองเต่า  
สมัยสามัญ สมัยที่ 2  
ครั้งที่ 1/2564

วันที่ 22 เดือน มิถุนายน พ.ศ. 2564

ณ ห้องประชุมช่วงมาลี ที่ทำการองค์การบริหารส่วนตำบลหนองเต่า

ลำดับที่	ชื่อ-สกุล	ตำแหน่ง	ลายมือชื่อ	หมายเหตุ
1	นายสุเทพ ด้วงมี	ประธานสภาอบต.	นายสุเทพ ด้วงมี	
2	นายนคร จำปาทอง	รองประธานสภาอบต.	นายนคร จำปาทอง	
3	นางประภาพร พิมพ์خال	ส.อบต.ม.2	นางประภาพร พิมพ์خال	
4	พันตรีอุดม พุดหอม	ส.อบต.ม.2	พันตรีอุดม พุดหอม	
5	นายเด่นชัย อินทร์ทอง	ส.อบต.ม.3	นายเด่นชัย อินทร์ทอง	
6	นายเนือง กองหนู	ส.อบต.ม.4	นายเนือง กองหนู	
7	นายสมหวัง กองแก้ว	ส.อบต.ม.4	นายสมหวัง กองแก้ว	
8	นายไกรลาศ ศูนย์ปาน	ส.อบต.ม.5	นายไกรลาศ ศูนย์ปาน	
9	นายสนเลิศ ปัดแวว	ส.อบต.ม.6	นายสนเลิศ ปัดแวว	
10	นางศรีธพัชร จินดาธนะวานิชย์	ส.อบต.ม.7	นางศรีธพัชร จินดาธนะวานิชย์	
11	นางสาวณัฐนันท์ ลิ้มทรงเกียรติ	ส.อบต.ม.8	นางสาวณัฐนันท์ ลิ้มทรงเกียรติ	
12	นายสนั่น แสนรักษ์	ส.อบต.ม.8	นายสนั่น แสนรักษ์	
13	นายณรงค์ ผดุงผล	เลขานุการสภาอบต.	นายณรงค์ ผดุงผล	

ผู้ไม่มาประชุม

ไม่มี

สำเนาถูกต้อง

( นายสุเทพ <sup>ด้วงมี</sup> )  
ประธานสภา อบต. หนองเต่า

ผู้เข้าร่วมประชุม

ลำดับที่	ชื่อ-สกุล *	ตำแหน่ง	ลายมือชื่อ	หมายเหตุ
1	นางชุตติกาญจน์ ตั้งโสภณ	ผอ.กองคลัง	นางชุตติกาญจน์ ตั้งโสภณ	
2	นายวีระ ทองดี	รองนายกฯคนที่ 1	นายวีระ ทองดี	
3	นางสาวพรพรรณ ศุภระมณี	หน.สน.ปลัด	นางสาวพรพรรณ ศุภระมณี	
4	นางสาวรีนฤดี จันทรประภา นนท์	นักวิเคราะห์ฯ	นางสาวรีนฤดี จันทรประภา นนท์	
5	นายสังเวียน ลักษณะพล	นุยกอบต.หนองเต่า	นายสังเวียน ลักษณะพล	

ระเบียบวาระการประชุม

สภาองค์การบริหารส่วนตำบลหนองเต่า

สมัยสามัญ สมัยที่ 2

ครั้งที่ 1/2564

วันที่ 22 เดือน มิถุนายน พ.ศ. 2564

ณ ห้องประชุมช่วงมาลี ที่ทำการองค์การบริหารส่วนตำบลหนองเต่า

- ระเบียบวาระที่ 1 เรื่อง ที่ประธานจะแจ้งให้ทราบ
- ระเบียบวาระที่ 2 เรื่อง รับรองรายงานการประชุมสภาองค์การบริหารส่วนตำบลหนองเต่า  
2.1 สมัยวิสามัญ สมัยที่ 1 ครั้งที่ 1/2564 เมื่อวันที่ 28 เมษายน 2564
- ระเบียบวาระที่ 3 เรื่อง กระตุ้นถาม
- ระเบียบวาระที่ 4 เรื่อง เพื่อทราบ
- ระเบียบวาระที่ 5 เรื่อง เพื่อพิจารณา
- 5.1 ขอความเห็นชอบร่างแผนพัฒนาท้องถิ่น (พ.ศ.2561 – 2565) เปลี่ยนแปลง  
ครั้งที่ 1/2564
- 5.2 ขอความเห็นชอบร่างแผนพัฒนาท้องถิ่น (พ.ศ.2561 – 2565) เพิ่มเติม  
ครั้งที่ 1/2564
- 5.3 ขอความเห็นชอบร่างแผนพัฒนาท้องถิ่น (พ.ศ.2566 – 2570)
- ระเบียบวาระที่ 6 เรื่อง อื่นๆ(ถ้ามี)

สำเนาถูกต้อง

กทพ. ตัว  
( นายสังเวียน ตั้งสมิ )  
ประธาน ส.ก อบต. หนองเต่า

เริ่มประชุมเวลา	10.00 น.
ประธานสภาฯ	ที่ประชุมพร้อมแล้ว ผมขอเปิดการประชุมสภาองค์การบริหารส่วนตำบลหนองเต่า สมัยสามัญ สมัยที่ 1 ครั้งที่ 1/2564
ระเบียบวาระที่ 1	เรื่อง ที่ประธานจะแจ้งให้ทราบ
ประธานสภาฯ	มีเรื่องที่จะแจ้งให้ทราบ จำนวน 1 เรื่อง
	1. ประกาศสภาองค์การบริหารส่วนตำบลหนองเต่า เรื่อง เรียกประชุมสภาองค์การบริหารส่วนตำบลหนองเต่า สมัยสามัญ สมัยที่ 2 ประจำปี พ.ศ.2564 ประกาศ ณ วันที่ 1 เดือน มิถุนายน พ.ศ. 2564
ที่ประชุม	รับทราบ
ระเบียบวาระที่ 2	เรื่อง รับรองรายงานการประชุมสภาองค์การบริหารส่วนตำบลหนองเต่า
ประธานสภาฯ	2.1 สมัยวิสามัญ สมัยที่ 1 ครั้งที่ 1/2564 เมื่อวันที่ 28 เมษายน 2564
	ตามที่ได้แจกสำเนาบันทึกรายงานการประชุมสภาองค์การบริหารส่วนตำบลหนองเต่า สมัยวิสามัญ สมัยที่ 1 ครั้งที่ 1/2564 เมื่อวันที่ 28 เมษายน 2564 มีท่านใดจะแก้ไขเพิ่มเติมหรือไม่
ที่ประชุม	ไม่มี
ประธานสภาฯ	ขอมติที่ประชุมในการรับรองรายงานการประชุม ดังกล่าวข้างต้น
มติที่ประชุม	รับรอง                    12            เสียง ไม่รับรอง                0            เสียง งดออกเสียง              0            เสียง
	มติที่ประชุมรับรองรายงานการประชุมดังกล่าวข้างต้น
ระเบียบวาระที่ 3	เรื่อง กระทู้ถาม
	ไม่มี
ระเบียบวาระที่ 4	เรื่อง เพื่อทราบ
	ไม่มี
ระเบียบวาระที่ 5	เรื่อง เพื่อพิจารณา
	5.1 ขอความเห็นชอบร่างแผนพัฒนาท้องถิ่น (พ.ศ.2561 – 2565) เปลี่ยนแปลง ครั้งที่ 1/2564
ประธานสภาฯ	ให้เลขานุการสภาฯ ดำเนินการต่อไป
เลขานุการสภาฯ	เชิญนายกอบต.หนองเต่า ได้ชี้แจงต่อที่ประชุมสภาองค์การบริหารส่วนตำบลหนองเต่าต่อไป
นายกฯ	ข้าฯขอความเห็นชอบจากสภาองค์การบริหารส่วนตำบลหนองเต่า ในการเปลี่ยนแปลงแผนพัฒนาท้องถิ่น (พ.ศ.2561 – 2565) ครั้งที่ 1/2564 โดยมีรายละเอียดดังนี้
	<p style="text-align: center;"><b>สำเนาถูกต้อง</b></p> <p style="text-align: center;">กฤษณ ธานี</p> <p style="text-align: center;">( นายปลื้ม เตพ ด้วงมี )</p> <p style="text-align: center;">ประธานสภา อบต.หนองเต่า</p>

## คำนำ

องค์การบริหารส่วนตำบลหนองเต่า ได้ประกาศใช้แผนพัฒนาท้องถิ่น (พ.ศ.2561 - 2565) ไปแล้ว เมื่อวันที่ 12 มิถุนายน 2562 ซึ่งแผนพัฒนาท้องถิ่น (พ.ศ.2561 - 2565) ที่ประกาศใช้นั้นปัจจุบันสภาพแวดล้อมของชุมชน ได้มีการพัฒนาและเปลี่ยนแปลงไป ทำให้เกิดปัญหาและความต้องการของประชาชนเพิ่มขึ้น ซึ่งปัญหาและความต้องการดังกล่าวนี้ มีความเร่งด่วนจึงต้องได้รับการแก้ไขและพัฒนาให้สอดคล้องกับสถานการณ์ที่เกิดขึ้นอย่างมีประสิทธิภาพ จึงได้ดำเนินการปรับปรุงและจัดทำแผนพัฒนาท้องถิ่น (พ.ศ.2561 - 2565) เปลี่ยนแปลง (ครั้งที่ 1) ขึ้น

ตามระเบียบกระทรวงมหาดไทย ว่าด้วยการจัดทำแผนพัฒนาขององค์กรปกครองส่วนท้องถิ่น พ.ศ. 2548 และที่แก้ไขเพิ่มเติม (ฉบับที่ 3) พ.ศ. 2561 หมวด 4 ข้อ 22/1 เพื่อประโยชน์ของประชาชนการเปลี่ยนแปลงแผนพัฒนาท้องถิ่นให้เป็นอำนาจของคณะกรรมการพัฒนาท้องถิ่น สำหรับองค์การบริหารส่วนตำบลให้ส่งร่างแผนพัฒนาท้องถิ่นที่เปลี่ยนแปลงให้สภาองค์การบริหารส่วนตำบลพิจารณาตามมาตรา 46 แห่งพระราชบัญญัติสภาตำบลและองค์การบริหารส่วนตำบล พ.ศ. 2537 ด้วย เมื่อแผนพัฒนาท้องถิ่นตามวรรคหนึ่งได้รับความเห็นชอบแล้ว ให้ส่งแผนพัฒนาท้องถิ่นดังกล่าวให้ผู้บริหารท้องถิ่นประกาศใช้ พร้อมปิดประกาศให้ประชาชนทราบโดยเปิดเผยไม่น้อยกว่าสามสิบวันนับแต่วันที่ผู้บริหารท้องถิ่นประกาศใช้

องค์การบริหารส่วนตำบลหนองเต่า

สำเนาถูกต้อง

กตพร อังรัมย์

( นายสุเทพ อังรัมย์ )

ประธานสภา อบต. หนองเต่า

สารบัญ

หัวข้อเรื่อง	หน้า
1. บัญชีสรุปโครงการ/กิจกรรม	
2. รายละเอียดโครงการ/กิจกรรม	
2.1 แผนงานสร้างความเข้มแข็งของชุมชน	2

สำเนาถูกต้อง

ศุภมาส ตวงมี ✓  
( นายสุเทพ ตวงมี )

พระตำหนัก ๐๕๓-๕๕๐๗๗๕



บัญชีสรุปโครงการพัฒนา  
 แผนพัฒนาท้องถิ่น (พ.ศ.2561 - 2565) เปลี่ยนแปลง ครั้งที่ 1/2564  
 องค์การบริหารส่วนตำบลหนองเต่า อำเภอบ้านหมี่ จังหวัดลพบุรี

ยุทธศาสตร์	ปี 2561		ปี 2562		ปี 2563		ปี 2564		ปี 2565		รวม 5 ปี	
	จำนวนโครงการ	งบประมาณ (บาท)	จำนวนโครงการ	งบประมาณ (บาท)	จำนวนโครงการ	งบประมาณ (บาท)	จำนวนโครงการ	งบประมาณ (บาท)	จำนวนโครงการ	งบประมาณ (บาท)	จำนวนโครงการ	งบประมาณ (บาท)
2.6 แผนงานสร้างความเข้มแข็งของชุมชน	-	-	-	-	-	-	1	150,000	-	-	1	150,000.00
รวม	-	-	-	-	-	-	-	-	-	-	1	150,000.00
รวมทั้งสิ้น	-	-	-	-	-	-	-	-	-	-	1	150,000.00

สำเนาถูกต้อง

ศพท. กิ่ง  
 ( นายสุเทพ ต้ารัมย์ )

นางสาว น.ศ. น.ศ. น.ศ. น.ศ. น.ศ.

บัญชีแก้ไขแผนพัฒนาท้องถิ่น (พ.ศ.2561 – 2565) เปลี่ยนแปลง ครั้งที่ 1/2564

องค์การบริหารส่วนตำบลหนองเต่า อำเภอบ้านหมี่ จังหวัดลพบุรี

ก. ยุทธศาสตร์จังหวัด 1 สร้างมูลค่าเพิ่มด้านอาหารปลอดภัย

ข. ยุทธศาสตร์การพัฒนาขององค์กรปกครองส่วนท้องถิ่นในเขตจังหวัดลพบุรี : 1 การพัฒนาศักยภาพทางเศรษฐกิจเชิงสร้างสรรค์

1. ยุทธศาสตร์ : 2 การพัฒนาทรัพยากรมนุษย์ 2.6 แผนงานสร้างความเข้มแข็งของชุมชน

ข้อความเดิม (แผนพัฒนาท้องถิ่นเพิ่มเติมฉบับที่ 1/2563 ข้อ 6)

ที่	โครงการ	หมวด	ประเภท	เป้าหมาย (ผลผลิตของโครงการ)	งบประมาณและที่ผ่านมา				ตัวชี้วัด (kpi)	ผลที่คาดว่าจะได้รับ	หน่วยงาน รับผิดชอบหลัก	
					2561 บาท	2562 บาท	2563 บาท	2564 บาท				2565 บาท
6	โครงการก่อสร้างหอกระจายข่าวพร้อมอุปกรณ์หมู่ 1	ค่าครุภัณฑ์	ครุภัณฑ์ไฟฟ้าและวิทยุ	ก่อสร้างหอกระจายข่าว 1 แห่ง	-	-	-	150,000	-	ก่อสร้างหอกระจายข่าว 1 แห่ง	ประชาชนได้รับข้อมูลข่าวสาร	กองช่าง

รายละเอียดโครงการที่ขอเปลี่ยนแปลงใหม่

ที่	โครงการ	หมวด	ประเภท	เป้าหมาย (ผลผลิตของโครงการ)	งบประมาณและที่ผ่านมา				ตัวชี้วัด (kpi)	ผลที่คาดว่าจะได้รับ	หน่วยงาน รับผิดชอบหลัก	
					2561 บาท	2562 บาท	2563 บาท	2564 บาท				2565 บาท
6	โครงการติดตั้งระบบเสียงตามสาย หมู่ 1	ค่าครุภัณฑ์	ครุภัณฑ์ไฟฟ้าและวิทยุ	ติดตั้งระบบเสียงตามสาย 1 แห่ง ประกอบด้วย 1.เครื่องขยายเสียงระบบเสียงตามสายมีสาย 70v-100v ไม่นับ 2.ลำโพงอิน หอม speaker -ฮอร์นปากกลมขนาด 15 นิ้ว กำลังขับ 150 watts 3.ไมโครโฟนแบบสายพร้อมขาตั้ง 4.เครื่องเล่นซีดี/ดีวีดี 5.สายลำโพง สายดรอปไวร์มีสายเสียง speaker cable drop wire 2x1.5 mm. 6.ค่าดำเนินการ,ค่าติดตั้ง,ค่าอุปกรณ์สำหรับติดตั้ง	-	-	-	150,000	-	ติดตั้งระบบเสียงตามสาย 1 แห่ง	ประชาชนได้รับข้อมูลข่าวสาร	กองช่าง

**สำเนาถูกต้อง**  
 ๑๗๗ ๑๖๖  
 (นายอ.เทพ ดั่งศรี)  
 หมู่ ๑ บ้านหมี่ ต.หนองเต่า อ.บ้านหมี่ จ.ลพบุรี

ประธานสภาฯ มีท่านใดจะซักถามหรือไม่  
ที่ประชุม ไม่มี  
เลขานุการสภาฯ ตามระเบียบกระทรวงมหาดไทย ว่าด้วยการจัดทำแผนพัฒนาท้องถิ่น พ.ศ. 2548 และที่แก้ไขเพิ่มเติม หมวด 4 ข้อ 22/1 เพื่อประโยชน์ของประชาชน การเปลี่ยนแปลงแผนพัฒนาท้องถิ่นให้เป็นอำนาจของคณะกรรมการพัฒนาท้องถิ่นสำหรับองค์การบริหารส่วนตำบล ให้ส่งร่างแผนพัฒนาท้องถิ่นที่เปลี่ยนแปลงให้สภาองค์การบริหารส่วนตำบล พิจารณาตาม มาตรา 46

ประธานสภาฯ ขอมติที่ประชุมในการให้ความเห็นชอบร่างแผนพัฒนาท้องถิ่น (พ.ศ. 2561 – 2565) เปลี่ยนแปลง ครั้งที่ 1/2564 ตามที่นายกองค์การบริหารส่วนตำบลหนองเต่าได้เสนอมา

มติที่ประชุม เห็นชอบ 12 เสียง  
ไม่เห็นชอบ 0 เสียง  
งดออกเสียง 0 เสียง

มติที่ประชุมเห็นชอบร่างแผนพัฒนาท้องถิ่น (พ.ศ.2561 – 2565) เปลี่ยนแปลง ครั้งที่ 1/2564

5.2 ขอความเห็นชอบร่างแผนพัฒนาท้องถิ่น (พ.ศ.2561 – 2565) เพิ่มเติม ครั้งที่ 1/2564

ประธานสภาฯ ให้เลขานุการสภาฯ ดำเนินการต่อไป

เลขานุการสภาฯ เชิญนายกอบต.หนองเต่า ได้ชี้แจงต่อที่ประชุมสภาองค์การบริหารส่วนตำบลหนองเต่าต่อไป  
นายกฯ ข้าขอความเห็นชอบจากสภาองค์การบริหารส่วนตำบลหนองเต่า ในการเพิ่มเติมแผนพัฒนาท้องถิ่น (พ.ศ.2561 – 2565) ครั้งที่ 1/2564 โดยมีรายละเอียดดังนี้

สำเนาถูกต้อง

สภาฯ ตกลง ✓  
( นายสุเทพ ตั้วมี )  
ประธานสภา อบต. หนองเต่า

## คำนำ

องค์การบริหารส่วนตำบลหนองเต่า ได้ประกาศใช้แผนพัฒนาท้องถิ่น (พ.ศ.2561 – 2565) ไปแล้ว เมื่อวันที่ 12 มิถุนายน 2562 ซึ่งแผนพัฒนาท้องถิ่น (พ.ศ.2561 – 2565) ที่ประกาศใช้นั้นปัจจุบันสภาพแวดล้อมของชุมชน ได้มีการพัฒนาและเปลี่ยนแปลงไป ทำให้เกิดปัญหาและความต้องการของประชาชนเพิ่มขึ้น ซึ่งปัญหาและความต้องการดังกล่าวนี้ มีความเร่งด่วน จึงต้องได้รับการแก้ไขและพัฒนาให้สอดคล้องกับสถานการณ์ที่เกิดขึ้นอย่างมีประสิทธิภาพ จึงได้ดำเนินการปรับปรุงและจัดทำแผนพัฒนาท้องถิ่น (พ.ศ.2561 – 2565) เพิ่มเติม (ครั้งที่ 1) ขึ้น

ตามระเบียบกระทรวงมหาดไทย ว่าด้วยการจัดทำแผนพัฒนาขององค์กรปกครองส่วนท้องถิ่น พ.ศ. 2548 และที่แก้ไขเพิ่มเติม (ฉบับที่ 3) พ.ศ. 2561 หมวด 4 ข้อ 22 (1) คณะกรรมการสนับสนุนการจัดทำแผนพัฒนาท้องถิ่นจัดทำร่างแผนพัฒนาท้องถิ่นที่เพิ่มเติมพร้อมเหตุผลและความจำเป็นเสนอคณะกรรมการพัฒนาท้องถิ่น (2) คณะกรรมการพัฒนาท้องถิ่นและประชาคมท้องถิ่นพิจารณาร่างแผนพัฒนาท้องถิ่นที่เพิ่มเติม สำหรับองค์การบริหารส่วนตำบลให้ส่งร่างแผนพัฒนาท้องถิ่นที่เพิ่มเติมให้สภาองค์การบริหารส่วนตำบลพิจารณาตามมาตรา 46 แห่งพระราชบัญญัติสภาตำบลและองค์การบริหารส่วนตำบล พ.ศ. 2537 ด้วย เมื่อแผนพัฒนาท้องถิ่นที่เพิ่มเติมได้รับความเห็นชอบแล้ว ให้ส่งแผนพัฒนาท้องถิ่นดังกล่าวให้ผู้บริหารท้องถิ่นประกาศใช้ พร้อมปิดประกาศให้ประชาชนทราบโดยเปิดเผยไม่น้อยกว่าสามสิบวันนับแต่วันที่ผู้บริหารท้องถิ่นประกาศใช้

องค์การบริหารส่วนตำบลหนองเต่า

สำเนาถูกต้อง

ส.ท.พ. ตาวัว ✓  
( นายสุเทพ ตาวัว )  
ประธานสภา อบต. หนองเต่า

## สารบัญ

หัวข้อเรื่อง	หน้า
1. บัญชีสรุปโครงการ/กิจกรรม	
2. รายละเอียดโครงการ/กิจกรรม	
2.1 แผนงานการเกษตร	2
* 2.2 แผนงานอุตสาหกรรมและการโยธา	4

## สำเนาถูกต้อง

ศาสตราจารย์ ดร. อดิศักดิ์  
( นายสุเทพ ตี๋รัมย์ )  
ประธานสภา อ.ม.ท. นครราชสีมา

บัญชีสรุปโครงการพัฒนา

แผนพัฒนาท้องถิ่นเพิ่มเติม ครั้งที่ 1/2564 (พ.ศ.2561 - 2565)

องค์การบริหารส่วนตำบลหนองเต่า อำเภอบ้านหมี่ จังหวัดลพบุรี

ยุทธศาสตร์	ปี 2561		ปี 2562		ปี 2563		ปี 2564		ปี 2565		รวม 5 ปี	
	จำนวนโครงการ	งบประมาณ (บาท)	จำนวนโครงการ	งบประมาณ (บาท)	จำนวนโครงการ	งบประมาณ (บาท)	จำนวนโครงการ	งบประมาณ (บาท)	จำนวนโครงการ	งบประมาณ (บาท)	จำนวนโครงการ	งบประมาณ (บาท)
2.2 แผนงานการเกษตร	-	-	-	-	-	-	-	-	2	139,150.00	1	139,150.00
6.6 แผนงานอุตสาหกรรมและการโยธา	-	-	-	-	-	-	-	-	12	1,649,660.00	12	1,649,660.00
รวม	-	-	-	-	-	-	-	-	14	1,788,810.00	14	1,788,810.00
รวมทั้งสิ้น	-	-	-	-	-	-	-	-	14	1,788,810.00	14	1,788,810.00

สำเนาถูกต้อง

อภาพ อารักษ์  
( พยปัส (ตพพ ส.กสิ) )

พ.ร.อ.อินัน ส.ร.น. อ.ม.ต. ๒๕๐๑/๒๕๖๓.

รายละเอียดโครงการพัฒนา

- แผนพัฒนาท้องถิ่น (พ.ศ.2561 - 2565) เพิ่มเติม ครั้งที่ 1/2564

องค์การบริหารส่วนตำบลหนองเต่า อำเภอบ้านหมี่ จังหวัดลพบุรี

ก. ยุทธศาสตร์จังหวัด 1 สร้างมูลค่าเพิ่มด้านอาหารปลอดภัย

ข. ยุทธศาสตร์การพัฒนาขององค์กรปกครองส่วนท้องถิ่นในเขตจังหวัดลพบุรี : 1 การพัฒนาศักยภาพทางเศรษฐกิจเชิงสร้างสรรค์

1. ยุทธศาสตร์ : 1.ส่งเสริมเกษตรอินทรีย์แนวใหม่

1.1 แผนงานการเกษตร (ขุดลอกแหล่งน้ำ)

ที่	โครงการ	วัตถุประสงค์	เป้าหมาย (ผลผลิตของโครงการ)	งบประมาณและที่ผ่านมา					ตัวชี้วัด (kpi)	ผลที่คาดว่าจะได้รับ	หน่วยงาน รับผิดชอบหลัก
				2561 บาท	2562 บาท	2563 บาท	2564 บาท	2565 บาท			
1	ขุดลอกคูส่งน้ำจากนา นายประทวน พิลลา ถึง นายนายวินัย กองแก้ว ม. 4	เพื่อให้เกษตรกรมีน้ำ ใช้ในการทำ การเกษตร	สภาพเดิมปากคูส่งน้ำกว้าง เฉลี่ย 2 ม.ก้นคูส่งน้ำกว้าง เฉลี่ย 1.50 ม.ลึกเฉลี่ย 1 ม. ยาว 1,500 ม. ขุดลอกใหม่เป็นปากคูส่งน้ำ กว้างเฉลี่ย 2 ม.ก้นคูส่งน้ำ กว้างเฉลี่ย 1.50 ม.ลึกเฉลี่ย 1.50 ม.ยาว 1,500 ม. (คิดเป็นปริมาตรดินขุดไม่น้อย กว่า 1,312.50 ลบ.ม.)	-	-	-	-	52,800 (อปต.) (งบโดยประมาณ)	สภาพเดิมปากคูส่ง น้ำกว้างเฉลี่ย 2 ม. ก้นคูส่งน้ำกว้าง เฉลี่ย 1.50 ม.ลึก เฉลี่ย 1 ม.ยาว 1,500 ม. ขุดลอกใหม่เป็น ปากคูส่งน้ำกว้าง เฉลี่ย 2 ม.ก้นคูส่ง น้ำกว้างเฉลี่ย 1.50 ม.ลึกเฉลี่ย 1.50 ม. ยาว 1,500 ม. (คิดเป็นปริมาตร ดินขุดไม่น้อยกว่า 1,312.50 ลบ.ม.)	ประชาชน ได้รับบริการ สาธารณะ (น้ำเพื่อการ เกษตรกรรม) อย่างทั่วถึง	กองช่าง

**สำเนาถูกต้อง**

กฤษ ๐๖๖๕  
( นายสุเทพ ด้วงสี )  
นายอานันท์ อ.ม.ต. น.๐๖๑๒๓.

## รายละเอียดโครงการพัฒนา

แผนพัฒนาท้องถิ่น (พ.ศ.2561 – 2565) เพิ่มเติม ครั้งที่ 1/2564

องค์การบริหารส่วนตำบลหนองเต่า อำเภอบ้านหมี่ จังหวัดลพบุรี

ก. ยุทธศาสตร์จังหวัด 1 สร้างมูลค่าเพิ่มด้านอาหารปลอดภัย

ข. ยุทธศาสตร์การพัฒนาขององค์การปกครองส่วนท้องถิ่นในเขตจังหวัดลพบุรี : 1 การพัฒนาศักยภาพทางเศรษฐกิจเชิงสร้างสรรค์

1. ยุทธศาสตร์ : 1.ส่งเสริมเกษตรอินทรีย์แนวใหม่

## 1.1 แผนงานการเกษตร (ชุดออกแหล่งน้ำ)

ที่	โครงการ	วัตถุประสงค์	เป้าหมาย (ผลผลิตของโครงการ)	งบประมาณและที่ผ่านมา					ตัวชี้วัด (kpi)	ผลที่คาดว่าจะได้รับ	หน่วยงาน รับผิดชอบ หลัก
				2561 บาท	2562 บาท	2563 บาท	2564 บาท	2565 บาท			
2	ชุดออกคูส่งน้ำจากบ้านนางเสงี่ยม คงวงษ์ ถึงนายสมชาย วิเชียรพันธ์ ม. 4	เพื่อให้เกษตรกรมีน้ำใช้ในการทำการเกษตร	สภาพเดิมปากคูส่งน้ำกว้างเฉลี่ย 2 ม.ก้นคูส่งน้ำกว้างเฉลี่ย 1.50 ม.ลึกเฉลี่ย 1 ม.ยาว 950 ม. ชุดลอกใหม่เป็นปากคูส่งน้ำกว้างเฉลี่ย 2 ม.ก้นคูส่งน้ำกว้างเฉลี่ย 1.50 ม.ลึกเฉลี่ย 1.50 ม.ยาว 950 ม. (คิดเป็นปริมาณดินขุดไม่น้อยกว่า 831.25 ลบ.ม.)	-	-	-	-	33,550 (อบต.) (งบโดยประมาณ)	สภาพเดิมปากคูส่งน้ำกว้างเฉลี่ย 2 ม.ก้นคูส่งน้ำกว้างเฉลี่ย 1.50 ม.ลึกเฉลี่ย 1 ม.ยาว 950 ม. ชุดลอกใหม่เป็นปากคูส่งน้ำกว้างเฉลี่ย 2 ม.ก้นคูส่งน้ำกว้างเฉลี่ย 1.50 ม.ลึกเฉลี่ย 1.50 ม.ยาว 950 ม. (คิดเป็นปริมาณดินขุดไม่น้อยกว่า 831.25 ลบ.ม.)	ประชาชนได้รับบริการสาธารณะ (น้ำเพื่อการเกษตรกรรม) อย่างทั่วถึง	กองช่าง
รวม	2 โครงการ			-	-	-	-	86,350			

สำเนาถูกต้อง

กชช. ศาลา  
( พยส.เทพ ต.วัง )  
ประธาน อบต.หนองเต่า



รายละเอียดโครงการพัฒนา

แผนพัฒนาท้องถิ่น (พ.ศ.2561 – 2565) เพิ่มเติม ครั้งที่ 1/2564

องค์การบริหารส่วนตำบลหนองเต่า อำเภอบ้านหมี่ จังหวัดลพบุรี

ก. ยุทธศาสตร์จังหวัด 1 สร้างมูลค่าเพิ่มด้านอาหารปลอดภัย

ข. ยุทธศาสตร์การพัฒนาขององค์กรปกครองส่วนท้องถิ่นในเขตจังหวัดลพบุรี : 1 การพัฒนาศักยภาพทางเศรษฐกิจเชิงสร้างสรรค์

1. ยุทธศาสตร์ : 2. การพัฒนาทรัพยากรมนุษย์

2.6 แผนงานอุตสาหกรรมและการโยธา

ที่	โครงการ	วัตถุประสงค์	เป้าหมาย (ผลผลิตของโครงการ)	งบประมาณและที่ผ่านมา					ตัวชี้วัด (kpi)	ผลที่คาดว่าจะได้รับ	หน่วยงานรับผิดชอบหลัก
				2561 บาท	2562 บาท	2563 บาท	2564 บาท	2565 บาท			
1	โครงการลงหินคลุกไหล่ทางตลอดเส้นทางจากทางลงเส้นบ้านนางรังทางลงเส้นบ้านนางรัง สนิ่ สมศรีการิ่ง ศาลเจ้า(โครงการลำดับ 1) หมู่ 1	เพื่อจัดบริการสาธารณะด้าน (คมนาคม) ให้ประชาชน	ลงหินคลุกไหล่ทาง ไหลถนน คสล.2 ซ้ำง ระยะทาง 450 ม. ทนาคเฉลี่ย 0.30 ม.ปริมาตร หินคลุกไม่น้อยกว่า 54 ตบ.ม.	-	-	-	-	69,300 (อบต.) (งบ โดยประมาณ)	ลงหินคลุกไหล่ทาง ไหลถนน คสล.2 ซ้ำง ระยะทาง 450 ม. ทนาคเฉลี่ย 0.30 ม.ปริมาตรหิน คลุกไม่น้อยกว่า 54 ตบ.ม.	ประชาชนได้รับ บริการ สาธารณะ (คมนาคม) ที่มี คุณภาพและ ปลอดภัย	กองช่าง
2	โครงการวางท่อระบายน้ำ คลส.บริเวณบ้านนางแก้ว มูลินี ถึงบ้านนายบริษัท มีเยี่ยม (โครงการลำดับ 1) หมู่ 2	เพื่อจัดบริการสาธารณะด้าน (สาธารณสุข) ให้ประชาชน	วางท่อระบายน้ำ คลส. ขนาด 0.40 ม.จำนวน 63 ท่อน พร้อมบ่อพัก คลส. จำนวน 7 บ่อ รวมระยะทาง ทั้งหมด 69 ม.	-	-	-	-	188,100 (อบต.) (งบ โดยประมาณ)	วางท่อระบายน้ำ คลส. ขนาด 0.40 ม.จำนวน 63 ท่อน พร้อมบ่อพัก คลส. จำนวน 7 บ่อ รวม ระยะทางทั้งหมด 69 ม.	ประชาชนได้รับ บริการ สาธารณะ (สาธารณสุข/โรค) ที่มีคุณภาพและ ปลอดภัย	กองช่าง

**สำเนาถูกต้อง**

ศุภพร ศาวะย์  
( นายก อบต.บ้านหมี่ )  
ประธาน อบต. 0 มต. หนองเต่า

รายละเอียดโครงการพัฒนา

แผนพัฒนาท้องถิ่น (พ.ศ.2561 – 2565) เพิ่มเติม ครั้งที่ 1/2564

องค์การบริหารส่วนตำบลหนองเต่า อำเภอบ้านหมี่ จังหวัดลพบุรี

ก. ยุทธศาสตร์จังหวัด 1 สร้างมูลค่าเพิ่มด้านอาหารปลอดภัย

ข. ยุทธศาสตร์การพัฒนาขององค์กรปกครองส่วนท้องถิ่นในเขตจังหวัดลพบุรี : 1 การพัฒนาศักยภาพทางเศรษฐกิจเชิงสร้างสรรค์

1. ยุทธศาสตร์ : 2. การพัฒนาทรัพยากรมนุษย์

2.6 แผนงานอุตสาหกรรมและก้าไรโยธา

ที่	โครงการ	วัตถุประสงค์	เป้าหมาย (ผลผลิตของโครงการ)	งบประมาณและที่ผ่านมา				ตัวชี้วัด (kpi)	ผลที่คาดว่าจะได้รับ	หน่วยงาน รับผิดชอบ หลัก
				2561 บาท	2562 บาท	2563 บาท	2564 บาท			
3	โครงการก่อสร้างถนน คสล.บริเวณสายบ้าน นางทองสุข พิล้า ถึง บ้านนางแอ มุลินี (โครงการลำดับ 1) หมู่ 2	เพื่อจัดบริการ สาธารณะด้าน (คมนาคม) ให้ ประชาชน	ก่อสร้างถนน คสล.กว้าง 2 ม. ยาว 27 ม.หนา 0.15 ม.หรือ มีพื้นที่ไม่น้อยกว่า 54 ตร.ม. ไหล่ทางข้างละ 0.30 ม.	-	-	-	-	ก่อสร้างถนน คสล.กว้าง 2 ม. ยาว 27 ม.หนา 0.15 ม. หรือมีพื้นที่ไม่น้อยกว่า 54 ตร.ม. ไหล่ทางข้างละ 0.30 ม.	เพื่อจัดบริการ สาธารณะด้าน (คมนาคม) ให้ ประชาชน	กองช่าง
4	โครงการก่อสร้างถนน คสล.บริเวณสายบ้าน นางแอ มุลินี ถึง บ้าน นายสุรียา ลาเกดียง (โครงการลำดับ 1) หมู่ 2	เพื่อจัดบริการ สาธารณะด้าน (คมนาคม) ให้ ประชาชน	ก่อสร้างถนน คสล.กว้าง 1 ม. ยาว 25 ม.หนา 0.15 ม.หรือ มีพื้นที่ไม่น้อยกว่า 25 ตร.ม. ไหล่ทางข้างละ 0.30 ม.	-	-	-	-	ก่อสร้างถนน คสล.กว้าง 1 ม. ยาว 25 ม.หนา 0.15 ม. หรือมีพื้นที่ไม่น้อยกว่า 25 ตร.ม. ไหล่ทางข้างละ 0.30 ม.	เพื่อจัดบริการ สาธารณะด้าน (คมนาคม) ให้ ประชาชน	กองช่าง
5	โครงการก่อสร้างถนน คสล.จากบ้านนาง สมปอง นุ่มพัก ถึง บ้าน นางสำเภา มีเปียม (โครงการลำดับ 2) หมู่ 2	เพื่อจัดบริการ สาธารณะด้าน (คมนาคม) ให้ ประชาชน	ก่อสร้างถนน คสล.กว้าง 4 ม. ยาว 150 ม.หนา 0.10 ม. หรือมีพื้นที่ไม่น้อยกว่า 600 ตร.ม. ไหล่ทางข้างละ 0.30 ม.	-	-	-	-	ก่อสร้างถนน คสล.กว้าง 4 ม. ยาว 150 ม.หนา 0.10 ม.หรือมีพื้นที่ไม่น้อยกว่า 600 ตร.ม. ไหล่ทางข้างละ 0.30 ม.	ประชาชนได้รับ บริการ สาธารณะ (คมนาคม) ที่มี คุณภาพและ ปลอดภัย	กองช่าง

สำเนาถูกต้อง

นายสุเทพ (ตัวจริง)  
นางสมปอง นุ่มพัก (ตัวจริง)  
นางสำเภา มีเปียม (ตัวจริง)

รายละเอียดโครงการพัฒนา

แผนพัฒนาท้องถิ่น (พ.ศ.2561 – 2565) เพิ่มเติม ครั้งที่ 1/2564

องค์การบริหารส่วนตำบลหนองเต่า อำเภอบ้านหมี่ จังหวัดลพบุรี

ก. ยุทธศาสตร์จังหวัด 1 สร้างมูลค่าเพิ่มด้านอาหารปลอดภัย

ข. ยุทธศาสตร์การพัฒนาขององค์กรปกครองส่วนท้องถิ่นในเขตจังหวัดลพบุรี : 1 การพัฒนาศักยภาพทางเศรษฐกิจเชิงสร้างสรรค์

1. ยุทธศาสตร์ : 2.การพัฒนาทรัพยากรมนุษย์

2.6 แผนงานอุตสาหกรรมและการโยธา

ที่	โครงการ	วัตถุประสงค์	เป้าหมาย (ผลผลิตของโครงการ)	งบประมาณและที่ผ่านมา					ตัวชี้วัด (kpi)	ผลที่คาดว่าจะได้รับ	หน่วยงาน รับผิดชอบหลัก
				2561 บาท	2562 บาท	2563 บาท	2564 บาท	2565 บาท			
6	โครงการก่อสร้างศาลาพักผ่อนโดยสภาชุมชนทางเข้าหมู่บ้าน (โครงการลำดับที่ 1) หมู่ 3	เพื่อให้ประชาชนมีที่พักผ่อนโดยสภา	ก่อสร้างศาลาที่พักผู้โดยสาร 1 แห่ง	-	-	-	-	165,000 (อบต.) (งบโดยประมาณ)	ก่อสร้างศาลาที่พักผู้โดยสาร 1 แห่ง	ประชาชนได้รับบริการสาธารณะที่มีคุณภาพและปลอดภัย	กองช่าง
7	โครงการปรับปรุงถนนลูกรังจากถนนวิชัย กอแก้ว ถึงถนนายสิงห์ จำปาขาวและแยกนายบุญชัย วัระกุล (โครงการลำดับที่ 1) หมู่ 5	เพื่อจัดบริการสาธารณะด้าน (คมนาคม) ให้ประชาชน	ปรับปรุงถนนลูกรังขนาดผิวจราจรกว้าง 2.50 ม. ระยะทาง 2,000 ม.หน้าเฉลี่ย 0.10 ม.ปริมาตรลูกรังไม่น้อยกว่า 500 ลบ.ม.	<b>ดำเนินการต้อง</b>					ปรับปรุงถนนลูกรังขนาดผิวจราจรกว้าง 2.50 ม. ระยะทาง 2,000 ม.หน้าเฉลี่ย 0.10 ม. ปริมาตรลูกรังไม่น้อยกว่า 500 ลบ.ม.	ประชาชนได้รับบริการสาธารณะที่มีคุณภาพ	กองช่าง

รายละเอียดโครงการพัฒนา

แผนพัฒนาท้องถิ่น (พ.ศ.2561 – 2565) เพิ่มเติม ครั้งที่ 1/2564  
องค์การบริหารส่วนตำบลหนองเต่า อำเภอบ้านหมี่ จังหวัดลพบุรี

ก. ยุทธศาสตร์จังหวัด 1 สร้างมูลค่าเพิ่มด้านอาหารปลอดภัย

ข. ยุทธศาสตร์การพัฒนาขององค์กรปกครองส่วนท้องถิ่นในเขตจังหวัดลพบุรี : 1 การพัฒนาศักยภาพทางเศรษฐกิจเชิงสร้างสรรค์

1. ยุทธศาสตร์ : 2. การพัฒนาทรัพยากรมนุษย์

2.6 แผนงานอุตสาหกรรมและการโยธา

ที่	โครงการ	วัตถุประสงค์	เป้าหมาย (ผลผลิตของโครงการ)	งบประมาณและที่ผ่านมา					ตัวชี้วัด (kpi)	ผลที่คาดว่าจะได้รับ	หน่วยงาน รับผิดชอบ
				2561 บาท	2562 บาท	2563 บาท	2564 บาท	2565 บาท			
8	โครงการปรับปรุงถนน ดินพร้อมลูกรังจาก ถนนคสล.หลังบ้านนาย สนเลิศ ปัตแหว ถึงบ้าน นายทองพูน สกุดเงิน (โครงการลำดับ 1) หมู่ 6	เพื่อจัดบริการ สาธารณะด้าน (คมนาคม) ให้ ประชาชน	ก่อสร้างปรับปรุงถนนดิน พร้อมลูกรัง ระยะทาง 200 ม.กว้าง 3 ม.หนา เฉลี่ย 0.20 ม.ปริมาตร ลูกรังไม่น้อยกว่า 12 ลบ.ม.	-	-	-	2564 บาท	2565 บาท	ก่อสร้าง ปรับปรุงถนน ดินพร้อมลูกรัง ระยะทาง 200 ม.กว้าง 3 ม. หนาเฉลี่ย 0.20 ม.ปริมาตรลูกรัง ไม่น้อยกว่า 12 ลบ.ม.	ประชาชน ได้รับบริการ สาธารณะที่ มีคุณภาพ	กองช่าง
9	โครงการปรับปรุงถนน ดินพร้อมลูกรังบริเวณ คสล.เดิมถึงบ้านนาย สายชล เสมาทอง (โครงการลำดับ 2) หมู่ 6	เพื่อจัดบริการ สาธารณะด้าน (คมนาคม) ให้ ประชาชน	ปรับปรุงถนนดินพร้อม ลูกรัง ขนาดผิวจราจร กว้าง 2.50 ม.ระยะทาง ยาว 212 ม.หนาเฉลี่ย 0.15 ม.ปริมาตรลูกรังไม่ น้อยกว่า 80 ลบ.ม.	-	-	-	-	137,500 (อบต.) (งบโดยประมาณ)	ปรับปรุงถนน ดินพร้อมลูกรัง ขนาดผิวจราจร กว้าง 2.50 ม. ระยะทางยาว 212 ม.หนา เฉลี่ย 0.15 ม. ปริมาตรลูกรังไม่ น้อยกว่า 80 ลบ.ม.	ประชาชน ได้รับบริการ สาธารณะ (คมนาคม)ที่ มีคุณภาพ	กองช่าง

สำเนาถูกต้อง

ศิวพร ด้วงดี  
(นายก อบต.บ้านหมี่)  
นายชา น.ส.น. ๐ นต. ๖๗๐)๒๕

รายละเอียดโครงการพัฒนา

แผนพัฒนาท้องถิ่น (พ.ศ.2561 - 2565) เพิ่มเติม ครั้งที่ 1/2564  
 องค์การบริหารส่วนตำบลหนองเต่า อำเภอบ้านหมี่ จังหวัดลพบุรี

- ก. ยุทธศาสตร์จังหวัด 1 สร้างมูลค่าเพิ่มด้านอาหารปลอดภัย
- ข. ยุทธศาสตร์การพัฒนาขององค์กรปกครองส่วนท้องถิ่นในเขตจังหวัดลพบุรี : 1 การพัฒนาศักยภาพทางเศรษฐกิจเชิงสร้างสรรค์
- 1. ยุทธศาสตร์ : 2.การพัฒนาทรัพยากรมนุษย์
- 2.6 แผนงานอุตสาหกรรมและการโยธา

ที่	โครงการ	วัตถุประสงค์	เป้าหมาย (ผลผลิตของโครงการ)	งบประมาณและที่ผ่านมา					ตัวชี้วัด (kpi)	ผลที่คาดว่าจะได้รับ	หน่วยงานรับผิดชอบหลัก
				2561 บาท	2562 บาท	2563 บาท	2564 บาท	2565 บาท			
10	โครงการปรับปรุงระบบประปาหมู่บ้าน หมู่7 (โครงการลำดับ 1) หมู่ 7	เพื่อจัดบริการ สาธารณะด้าน (สาธารณสุขโรค) ให้ประชาชน	ปรับปรุงระบบประปาหมู่บ้าน โดยขยายเมนท่อประปา ความยาว 1,200 ม.	-	-	-	-	190,300 (อบต.) (งบโดยประมาณ)	ปรับปรุงระบบประปาหมู่บ้าน โดยขยายเมนท่อประปา ความยาว 1,200 ม.	ประชาชนได้รับบริการ สาธารณะ (สาธารณสุขโรค) ที่มีคุณภาพ	กองช่าง

สำเนาถูกต้อง

ศกพร ดอัส  
 ( นายสุเทพ ดอัส )  
 ๑๙๕๖๓๖๓ ๐ นต. นนทบุรี

รายละเอียดโครงการพัฒนา

แผนพัฒนาท้องถิ่น (พ.ศ.2561 - 2565) เพิ่มเติม ครั้งที่ 1/2564

องค์การบริหารส่วนตำบลหนองเต่า อำเภอบ้านหมี่ จังหวัดลพบุรี

ก. ยุทธศาสตร์จังหวัด 1 สร้างมูลค่าเพิ่มด้านอาหารปลอดภัย

ข. ยุทธศาสตร์การพัฒนาขององค์กรปกครองส่วนท้องถิ่นในเขตจังหวัดลพบุรี : 1 การพัฒนาศักยภาพทางเศรษฐกิจเชิงสร้างสรรค์

1. ยุทธศาสตร์ : 2.การพัฒนาทรัพยากรมนุษย์

2.6 แผนงานอุตสาหกรรมและการโยธา

ที่	โครงการ	วัตถุประสงค์	เป้าหมาย (ผลผลิตของโครงการ)	งบประมาณและที่ผ่านมา					ตัวชี้วัด (kpi)	ผลที่คาดว่าจะได้รับ	หน่วยงานรับผิดชอบหลัก
				2561 บาท	2562 บาท	2563 บาท	2564 บาท	2565 บาท			
11	โครงการลงทุนปรับปรุงถนนบริเวณนายสมเกียรติ แสงทอง ถึงหนองบึงบาตร (โครงการลำดับ 2) หมู่ 8	เพื่อจัดบริการสาธารณะด้าน (คมนาคม) ให้ประชาชน	ลงทุนปรับปรุงถนนขนาดผิวจราจรกว้าง 3 ม. ระยะทาง 1,500 ม.หนาเฉลี่ย 0.10 ม.ปริมาตรลูกรังไม่น้อยกว่า 450 ลบ.ม.	-	-	-	-	202,400 (อบต.) (งบโดยประมาณ)	ขนาดผิวจราจร กว้าง 3 ม. ระยะทาง 1,500 ม.หนาเฉลี่ย 0.10 ม. ปริมาตรลูกรังไม่น้อยกว่า 450 ลบ.ม.	ประชาชนได้รับบริการ สาธารณะ (คมนาคม) ที่มีคุณภาพ	กองช่าง
12	โครงการลงทุนปรับปรุงถนนบริเวณนายฤกษ์คำรงค์ สิมทรงเกียรติ ถึงนายสมชาย ทัสสะ หมู่ 8	เพื่อจัดบริการสาธารณะด้าน (คมนาคม) ให้ประชาชน	ลงทุนปรับปรุงถนนขนาดผิวจราจรกว้าง 3 ม. ระยะทาง 500 ม.หนาเฉลี่ย 0.10 ม.ปริมาตรลูกรังไม่น้อยกว่า 150 ลบ.ม.	<b>สำเนาถูกต้อง</b> ก.พ. กว.มี ( กง.ศ. ( กง.พ. ด.ก.มี ) พ.ศ.๒๕๖๓ ๐๓๙-๒๕๖๔)					ลงทุนปรับปรุงถนนขนาดผิวจราจร กว้าง 3 ม. ระยะทาง 500 ม.หนาเฉลี่ย 0.10 ม. ปริมาตรลูกรังไม่น้อยกว่า 150 ลบ.ม.	ประชาชนได้รับบริการ สาธารณะ (สาธารณูปโภค) ที่มีคุณภาพ	กองช่าง

## รายละเอียดโครงการพัฒนา

แผนพัฒนาท้องถิ่น (พ.ศ.2561 – 2565) เพิ่มเติม ครั้งที่ 1/2564

องค์การบริหารส่วนตำบลหนองเต่า อำเภอบ้านหมี่ จังหวัดลพบุรี

ก. ยุทธศาสตร์จังหวัด 1 สร้างมูลค่าเพิ่มด้านอาหารปลอดภัย

ข. ยุทธศาสตร์การพัฒนาขององค์กรปกครองส่วนท้องถิ่นในเขตจังหวัดลพบุรี : 1 การพัฒนาศักยภาพทางเศรษฐกิจเชิงสร้างสรรค์

1. ยุทธศาสตร์ : 2.การพัฒนาทรัพยากรมนุษย์

## 2.6 แผนงานอุตสาหกรรมและการโยธา

ที่	โครงการ	วัตถุประสงค์	เป้าหมาย (ผลผลิตของโครงการ)	งบประมาณและที่ผ่านมา					ตัวชี้วัด (kpi)	ผลที่คาดว่าจะได้รับ	หน่วยงาน รับผิดชอบ หลัก
				2561 บาท	2562 บาท	2563 บาท	2564 บาท	2565 บาท			
รวม	12 โครงการ	-	-	-	-	-	-	1,649,660	-	-	

สำเนาถูกต้อง

ภาพ ๑๖๖๗ ✓  
( นายสุเทพ ตัวสี )

นางชานลลภ ๐๓๓.๕๕๐,๑๗๕

ประธานสภาฯ มีท่านใดจะซักถามหรือไม่  
 ที่ประชุม ไม่มี  
 เลขานุการสภาฯ ระเบียบกระทรวงมหาดไทย ว่าด้วยการจัดทำแผนพัฒนาท้องถิ่น พ.ศ.2548 และที่แก้ไขเพิ่มเติมหมวด 4 ข้อ 22 (1) คณะกรรมการสนับสนุนการจัดทำแผนพัฒนาท้องถิ่นจัดทำร่างแผนพัฒนาท้องถิ่นที่เพิ่มเติม พร้อมเหตุผลและความจำเป็นเสนอคณะกรรมการพัฒนาท้องถิ่น (2) คณะกรรมการพัฒนาท้องถิ่นและประชาคมท้องถิ่นพิจารณาร่างแผนพัฒนาท้องถิ่นเพิ่มเติมสำหรับองค์การบริหารส่วนตำบลให้ส่งร่างแผนพัฒนาท้องถิ่นเพิ่มเติมให้สภาองค์การบริหารส่วนตำบลพิจารณา

ประธานสภาฯ ขอมติที่ประชุมในการให้ความเห็นชอบร่างแผนพัฒนาท้องถิ่น (พ.ศ.2561 – 2565) เพิ่มเติมครั้งที่ 1/2564 ตามที่นายกองค์การบริหารส่วนตำบลหนองเต่าได้เสนอมา

มติที่ประชุม  
 เห็นชอบ 12 เสียง  
 ไม่เห็นชอบ 0 เสียง  
 งดออกเสียง 0 เสียง

มติที่ประชุมเห็นชอบร่างแผนพัฒนาท้องถิ่น (พ.ศ.2561 – 2565) เพิ่มเติมครั้งที่ 1/2564

5.3 ขอความเห็นชอบร่างแผนพัฒนาท้องถิ่น (พ.ศ.2566 – 2570)

ประธานสภาฯ ให้เลขานุการสภาฯ ดำเนินการต่อไป  
 เลขานุการสภาฯ เชิญนายกอบต.หนองเต่า ได้ชี้แจงต่อที่ประชุมสภาองค์การบริหารส่วนตำบลหนองเต่าต่อไป  
 นายกฯ ข้าฯขอความเห็นชอบจากสภาองค์การบริหารส่วนตำบลหนองเต่า ในการให้ความเห็นชอบร่างแผนพัฒนาท้องถิ่น (พ.ศ.2566 – 2570) โดยมีรายละเอียดตามเอกสารที่สภาองค์การบริหารส่วนตำบลหนองเต่าได้แจ้งให้ท่านได้ทราบแล้ว

ประธานสภาฯ มีท่านใดจะซักถามหรือไม่  
 ที่ประชุม ไม่มี

เลขานุการสภาฯ ระเบียบกระทรวงมหาดไทย ว่าด้วยการจัดทำแผนพัฒนาท้องถิ่น พ.ศ.2548 และที่แก้ไขเพิ่มเติมวรรคห้า หมวด 3 การจัดทำแผนพัฒนาท้องถิ่น เพื่อให้เป็นไปตามกฎหมายว่าด้วยสภาตำบลและองค์การบริหารส่วนตำบล สำหรับองค์การบริหารส่วนตำบลให้ผู้บริหารท้องถิ่นเสนอร่างแผนพัฒนาท้องถิ่นต่อสภาองค์การบริหารส่วนตำบล เพื่อให้ความเห็นชอบก่อนแล้วผู้บริหารท้องถิ่นจึงพิจารณาอนุมัติและประกาศใช้แผนพัฒนาท้องถิ่นต่อไป

ประธานสภาฯ ขอมติที่ประชุมในการให้ความเห็นชอบร่างแผนพัฒนาท้องถิ่น (พ.ศ.2566 – 2570) ตามที่นายกองค์การบริหารส่วนตำบลหนองเต่าได้เสนอมา

มติที่ประชุม  
 เห็นชอบ 12 เสียง  
 ไม่เห็นชอบ 0 เสียง  
 งดออกเสียง 0 เสียง

มติที่ประชุมเห็นชอบร่างแผนพัฒนาท้องถิ่น (พ.ศ.2566 – 2570)

**สำเนาถูกต้อง**  
 ศาฯพ. อ.ว.ม.  
 ( นายสุเทพ อ.ว.ม. )  
 ประธานสภา อบต. หนองเต่า



ระเบียบวาระที่ 6

ประธานสภา

ที่ประชุม

เลิกประชุมเวลา

เรื่อง อื่น(ถ้ามี)

นัดประชุมสภาองค์การบริหารส่วนตำบลหนองเต่า สมัยสามัญ สมัยที่ 2 ครั้งที่ 2/2564 ในวันที่ 30 เดือน มิถุนายน พ.ศ. 2564 เวลา 09.30 น. ณ ห้องประชุมช่วงมาลี ที่ทำการองค์การบริหารส่วนตำบลหนองเต่า ตามระเบียบวาระการประชุมที่ได้แจ้งให้ทราบแล้ว  
รับทราบ

11.30 น.

(ลงชื่อ) นายณรงค์ ผดุงผล ผู้จัดบันทึกรายงานการประชุม

(นายณรงค์ ผดุงผล)

เลขานุการสภา อบต.หนองเต่า

(ลงชื่อ) พันตรีอุดม พุดหอม ประธานคณะกรรมการตรวจรายงานการประชุม

(พันตรีอุดม พุดหอม)

ส.อบต.ม.2

(ลงชื่อ) นางประภาพร พิมพิขาล กรรมการตรวจรายงานการประชุม

(นางประภาพร พิมพิขาล)

ส.อบต.ม.2

(ลงชื่อ) นางสาวณัฐนันท์ ลิ้มทรงเกียรติ เลขานุการคณะกรรมการ

(นางสาวณัฐนันท์ ลิ้มทรงเกียรติ)

ส.อบต.ม.8

(ลงชื่อ) นายสุเทพ ด้วงมี ผู้รับรองรายงานการประชุม

(นายสุเทพ ด้วงมี)

ประธานสภา อบต.หนองเต่า

สำเนาถูกต้อง

ภาพ ด้วงมี

(นายสุเทพ ด้วงมี)

ประธานสภา อบต.หนองเต่า